臺灣日日新報
本日八頁
臺灣日日新報社

●商業登記公告
右昭和拾年八月拾日登記
臺北地方法院基隆出張所

右昭和拾年八月九日登記
臺北地方法院新竹支部

右昭和拾年八月七日登記
臺北地方法院花蓮港出張所

●産業組合登記公告

右昭和拾年八月拾日登記
臺北地方法院新店出張所

右昭和拾年八月拾日登記
臺北地方法院基隆出張所

大阪商船 出帆

●基隆出帆
神戸行
門司行
福州上海行
厦門・汕頭・香港行
福州厦門行
大連天津行
鹿兒島・長崎・博多・北行
沖繩行
基隆花蓮港・新港台東行
比律賓行
みんちずる丸時化ノ爲メ運レ高雄發
八月十三日午後四時
●高雄出帆
東京直行
其他船便多數あり 臺北電二八五〇

近海郵船 出帆

門司神戸行
吉野丸 八月十四日午前十時發
大和丸 八月十九日午前十時發
朝日丸 八月廿四日午前十時發
大連仁川行
岐阜丸 八月廿八日午後

辰馬汽船 出帆

內地行
桐葉丸 八月十五日基隆發

大連汽船 出帆 基隆

大連直行
山東丸 八月十七日午前十時發
山西丸 八月廿八日午前十時發
代理店 丸一組

男性ホルモン
強力
アンドロスチン

精力を旺盛とし精神力を強め倦怠を去り作業能力を增進し早老を防ぐ・又性的神經衰弱・身心の衰退に伴ふ諸障碍に適用さる。

理論よりも實際の効力

本劑一錠は八瓦の新鮮なる雄性生殖腺の全有効成分に相當し（注射はA・B二種にてその十六瓦に相當）作用迅速なり、生物學的検定の下に効力を一定す、進歩せる男性ホルモン劑として世界各國に於て賞用さる。

◎注射液・錠劑◎
內服用錠劑にても顯著に其効力を發揮す

內服用錠劑三十錠入（定價三圓八十錢）外に一百・三十錠入及注射液各種入あり

文獻は大阪市東區瓦町三和ビル內塔西バーゼル化學工業會社日本學術部より郵呈
日本總代理店發賣元 株式會社武田長兵衛商店
特約店 東京小西新・鳥居・三共

○偏頭痛に はれやか
.30 .50 1.00 2.00

煙草のむなら
スモカを使へ

スモカは主として喫煙家の歯磨です 故にスモカを使へば歯の黑いヤニがちき取れます そして喫煙家ならずとも誰もの歯を純な白さに輝かします

スモカは適度の喫煙から來る口中の荒れ！臭ひ！食慾の不進！それを防いで口腔を常に正しい狀態に置きます

スモカの粉末には適度の潤ひを與へてあります それは無駄な散亂を防ぐためです 一人一罐の使用量は約一ヶ月强 それ以上の消費は濫費です！

煙草化粧品藥店にあり定價十五錢

止血劑
喀血
血痰・月經過多・鼻出血・胃腸出血・痔出血・子宮出血・一般外傷・其他各種

「喀血の治療法」
中外製藥代賣

止血効果を極度に增强せる肺臓抽出止血劑 臨床各科に賞用せられ副作用なく價格低廉なり

トロムボゲン
「フジ」

定價 10錠 .70 20錠 1.20 50錠 2.70 100錠 4.80

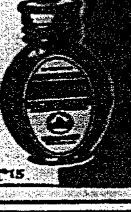

發賣元 株式會社 藤澤友吉商店
大阪市東區道修町 東京日本橋區本町
T15

胃腸に タカヂアスターゼ

タカヂアスターゼは、三十餘年前高峰讓吉博士によりて發見せられた獨得の消化酵素で、爾來今日まで連綿として不拔の聲價を持しつゝあるは、實に次の如き比類なき特性を有するからであります。即ち

1. 澱粉質は勿論、蛋白質、脂肪その他約二十種に上ぼる消化酵素を含む
2. 澱粉糖化能率優秀、效力一定、永久不變
3. 胃腸內にて能く消化力を發揮し、茶、コーヒー等の嗜好品にて效力阻害されぬ

消化不良の防止、消化不良に因する胃腸病、胃腸機能の減退、その他殆どすべての疾患時に於て食物の消化を扶け、食慾を催進し榮養を增す目的に無二の良劑と稱せられてゐます。

說明書進呈
粉末・錠劑の各種

東京・室町 三共株式會社

含嗽と創傷の手當に
オキシフル
（三共特製純良過酸化水素水）
オキシフル以外にオキシフルなし。類似模倣品に御注意を乞ふ。
東京・室町 三共株式會社

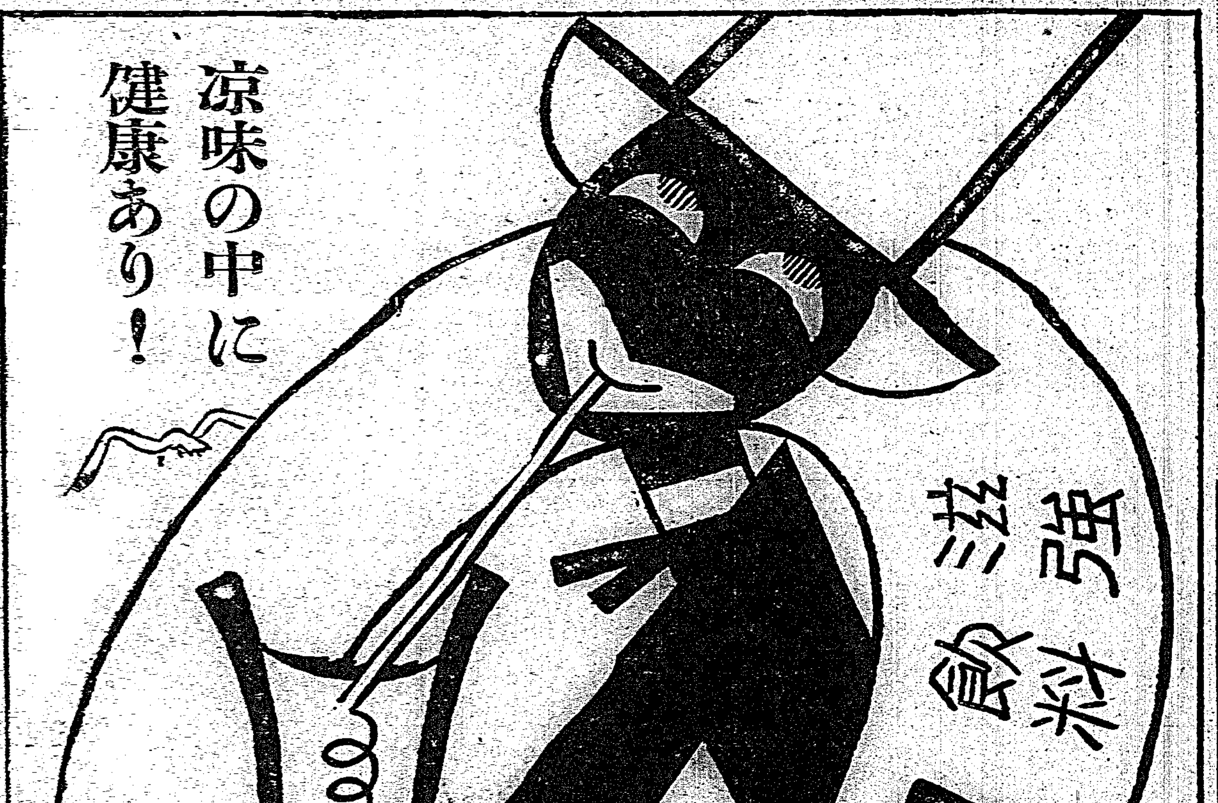

生理的に凉しくなる夏季第一の滋養飲料―
不透明でコクのある世界唯一の淸凉飲料―
一本がサイダー壜一打分になる經濟飲料―

販賣所 百貨店・食料品店・酒店・藥店
發賣元 臺灣 志 馬 百 貨 店

改訂增補 臺灣六法
定價金四圓 送料卅八錢
發行所 臺灣日日新報社販賣課

夏痩豫防 虫下し マクニン を備へよ
錠劑 .30 .75 1.25
ぜりー .20 .50 1.00 2.00
總發賣元 ……

●九十度の暑さに母はめまいする ノーシン すすめ、親孝行せり ●

極樂は
仕事がすんで
湯に入つて
一杯飲んで
寢た時にあり
一休

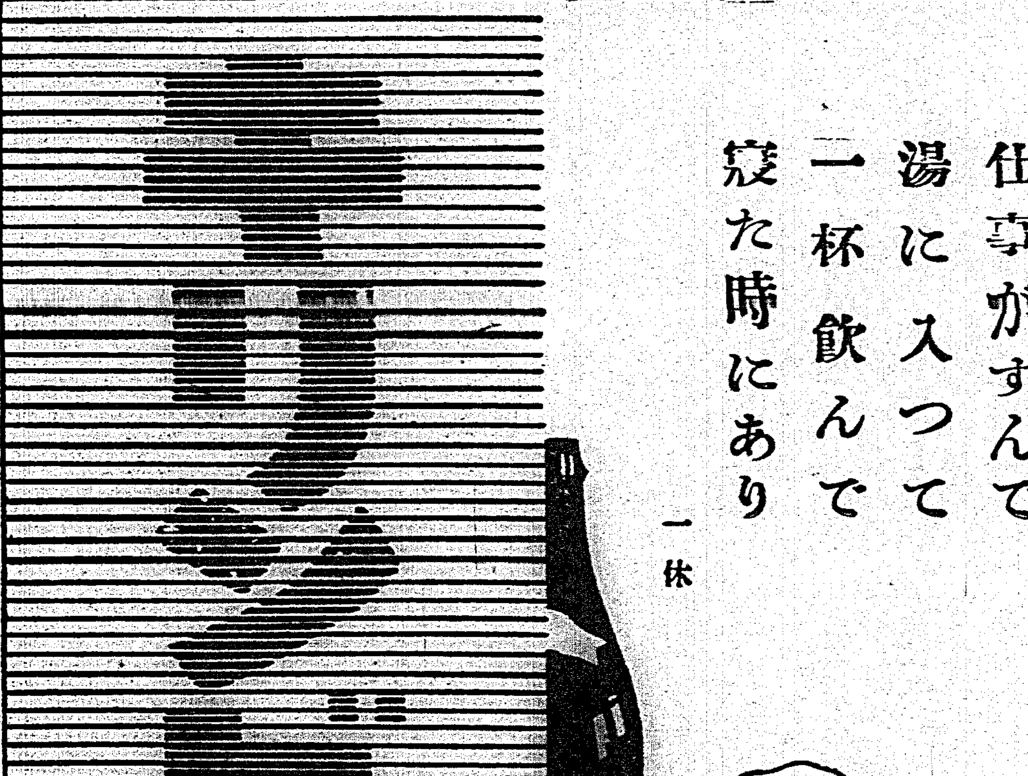

麒麟麥酒株式會社
B-17

明年度豫算編成で政府難關に直面

赤字公債の遞減は難かしく 軍部と折衝紛糾せん

【東京十一日發】明年度豫算編成は國際情勢並に我が對滿政策の遂行に基く國防費の絕對的增額の要求と高橋藏相の所謂健全財政死守に依る赤字公債發行額の遞減方針と相俟ち未曾有の難局に直面する所となり今週末の豫算閣議は今よりその紛糾が豫想されてゐるが去る七月の豫算閣議で決定を見た通り政府はその根本方針として歲入不足に就ては依然公債政策に依ることとし之がため高橋藏相は公債市場の安定を第一として公債政策の圓滑なる遂行に最大の努力を傾倒してゐるが明年度豫算に對する大藏省の強硬態度を以てしても約七億圓餘の赤字公債を必要とし本年の問題であつた公債百億圓を突破することになり政府は國家財政の將來に就き重大な責任を負はなければならないことになつた

持する方針であるから大藏省との折衝は頗る注目されて居る

各地稅關に輸出監督官 來年度に實施

【東京十一日發】商工省では海外市場に本邦品の紹介販路擴張と並んで生産より輸出檢査並に輸出統制を施行しつつあるが今回之が完璧を期せんがため大藏省と協力して各地稅關に輸出監督官を設置することになり大藏省の明年度豫算に經費十八萬二千圓を計上することとなつた、而して之が財源問題に就て大藏省側は取締の結果が直接間接に輸出業者の利益になるのであるから輸出組合又は輸出業者より一種の手數料を徵取すべきであるとの見解を有して居り商工省も大體之に贊成するものと見られる

海軍側の要求額七億一千餘萬圓

十六日の大藏側との懇談會にも强硬態度を持する方針

【東京十一日發】海軍明年度豫算は所謂非常時國防費の主要素としてその增大化が注目され大藏省でも國債豫算と相俟つて一般財政との調和を如何にすべきかに腐心し大いに苦慮し豫算査定に先立ち軍部當局に對し財政的立場を說明意見の交換を行ふ事になり十六日午後一時より藏相官邸に於て海軍、大藏兩當局の會談を行ふ事になつたが、海軍側としては大藏省の立場は之れを諒とするも同時に國防の重責を擔ふ海軍の立場についても深き理解を要望して居る即ち明年度豫算編成に關しては部內の要求總額十億圓に對して內外諸情勢を充分考慮に入れ必要不可缺の最小限度七億一千二百萬圓に止めたもので過大なる豫算とは思惟せずとなし大藏省に提出せる豫算案に對しては強硬なる態度を持する

公債遞減方針を押し通す大藏當局

近く葉山で豫算省議を開き內容の檢討に著手

【東京十一日發】明年度豫算編成に忙殺されてゐる大藏省では明年度各省豫算概算書も略出揃つたので今月中旬葉山において高橋藏相を中心に第一回豫算省議を開き豫算の査定に入るに先立ち各省豫算の內容檢討並に歲入歲出兩部門に亙る大體の見透しに關し協議を行ふことになつてゐるが膨大なる國防費を含む明年度豫算は歲出總額において二十二億圓臺に上ることは殆ど必至の勢で普通歲入を大體十五億圓程度と見るも差引七億圓は公債の發行に依らざるを得ない情勢にあり大藏省としては總額に本年度豫算の限度を超えることなきやう既に聲明した公債遞減方針と各省協力豫算の編成に向つて鋭意之が實現に邁進することになつた

政友新政策決定の聯合會

政友會は今秋の地方選擧並に來るべき總選擧に臨む新政策決定のため六日午前十時半から本部に政務調查會長及び幹部の聯合會を開き鈴木總裁はじめ各顧問、總務、政調役員等七十餘名出席島田總務を座長に推し新政策決定に關する聯合協議會を開催した。寫眞は聯合會

濁流にあへぐ蔣介石　おいてけぼりにされ、常に何時この浮木にもつかまれず、渦巻かれる樣だ（野村帝一）

學制改革案は今月末に成案

改革の主なる要綱

【東京十一日發】文部省の學制改革案は最近非常に進捗し今月の末頃までには全部の成案を得るので直ちに省議に附した上文政審議會へ諮詢の手續を執ることになつた尚今回は相當廣汎な大改革案を斷行するものであるがその要綱は左の如くである

一、中學は四年にて全學科を終了せしめ、五年生に對しては主として公民敎育その外實社會に必要なる學科を敎授すること、從つて四年卒業者は上級學校に入學せしめ得ること

二、高等女學校は實科高等女學校の名稱を全廢し修業年限四ケ年又は五ケ年とす、更に高等小學校卒業者を入學せしむる修業年限二ケ年の高等女學校をも認可す

三、師範學校は中學四年修了者を入學せしめその修業年限を三ケ年とす、別に各府縣の都合により高等小學校を卒業したるものを入學せしめる豫科の設置を認めること

四、高等學校の學科內容の改正、大學の國文科等に進むものに對し高等數學を廢止すること

對支經濟特使を米國からも派遣か

銀問題に關し特殊の立場から

【ワシントン十日發同盟】英國の對支經濟特使レイスロス氏が多角的な國際的注目を浴びつつロンドンを出發し愈々渡支の途に就いた折柄アメリカ國務省では之と同趣の使節をアメリカからも支那へ特派する案に就き考慮中である、而して右はレイスロス氏と協力提携する計畫の下に立案されるものではないが支那の經濟的福祉增進の爲には列國共同の集團的協力が必要であるとするアメリカの立場に變化なきことが强調されてゐる但し銀問題に關して生じたアメリカの特殊な立場が上記の協力に複雜な關係を殘し各國一樣に貸し難い事情が出來たことは認められてゐる

英の遣支使節ロンドンを出發

日英會議など噓……と 出發を前にして語る

【ロンドン十日發電通】イギリス政府の遣支使節サー・フレデリック・レイスロス氏一行は豫定の如く十日午前九時四十七分ロンドン發列車でサザムプトン港に向ひ出發の途に就いたが出發に際し記者の質問に答へて左の如く語つた

イギリス政府はアメリカ政府に對し代表の派遣方を求めたが何等の回答に接しなかつた、然し吾々は支那においてアメリカ大使館と密接な接觸を保ちたいと希望してゐる、東京で日英會議を開く意向だ等と大袈裟に傳へられてゐるが全然噓だ、唯東京に數日滯在して日本當局と懇談する豫定になつてゐる事だけ確かだが吾々使節がアメリカの利益に反するやうな日英提携を企てゝゐるといふ噂のあるのは遺憾である

蔣を表面に立て强力內閣を組織か

猛烈な獵官運動の中から急速に有力化す

【上海十日發聯合】行政院長兼外交部長汪精衞氏の辭表提出を機に早くも次の政權を目指して猛烈な獵官運動が開始され胡漢民氏を擁立する者孔祥熙、馬正、宋子文氏等を推す者等己巴の混戰を演じてゐるが就中胡漢民擁立派は西南派との合作を有利ならしめんとの見地から黨部及び元老方面から相當多數の支持を受けつつある事確實である、併し茲に最も注目すべきは蔣介石氏の行政院長兼任說が急速に有力化しつつある事である、右は黨部及び軍部少壯派の主張にかかるもので其の目的は蔣氏を實際政治の表面に押し立てて强力內閣を組織しこれに依つて支那に於けるファッショ政治の確立を期せんとするにあり蔣氏のこの運動に對しどの程度まで乘氣であるか不明であるが實力ある蔣氏が名實共に實際政治の表面に立つ事は國民政府各機關の運用を圓滑且つ強化するものと歡迎する向きが多い

林前滿鐵總裁大連を出發

【大連十一日發】前滿鐵總裁林博太郎博士は十一日午後四時五十分家族同伴大連發歸國の途に就いた途中京城で宇垣朝鮮總督と會見する

例の不敬雜誌上海でも發禁

【上海十一日發同盟】不敬事件を起したヴァニティー・フェーア八月號は十一日入港の船で當地に着するが支那當局は日本側の意向を聞かり臨檢けして發賣を禁止する方針である

英佛會談成功せば軍縮本會議開催か

佛國の同意により再燃

【ロンドン十日發電通】本年末又は明年初頭海軍軍縮本會議を開催せんとするイギリスの希望は對佛交渉の行惱みから殆ど放棄されてゐたが今回フランス政府が九月下旬若くは十月初旬海軍專門家をロンドンに派遣することに同意した爲め本會議開催の希望は突然再燃するに至つた、而して來るべき英佛海軍會議の目的は主として今後五ケ年間の建艦計畫に關し意見の交換を行ふにあるがフランス側は英佛會談が滿足すべき結果を得た場合には五ケ國海軍軍縮本會議に參加する用意ある旨を表明した由であるから英佛會談後海軍軍縮本會議召集問題に關する關係列國間の外交交渉は頓に活況を帶びるだらうと見られてゐる

懸念される米作

全國的に多少は凶作か 土用入り後の天候が不順で

【東京十一日發】昨年の未曾有の大凶作の後を享けて本年の米作はどうなるか廣く注目されてゐるが土用入前後の天候は良好であつた爲水稻作況も稍樂觀されてゐた、即ち七月二十四日の大暑に際して農林省が調査した所によると九州關西方面の水害にも拘らず全國的には先づ平年作の情勢にあつたがその後土用の後半に日照り少なく北海道、東北方面の一部には冷氣の襲來を見て目下最近の天候では水稻の作況は樂觀を許されない實情である、而してこの天候が回復しなければ若干の惡影響あるので昨年の如き凶作にはならないにしても或程度の凶作は免れがたいと非常に憂慮されてゐるが二、三日にして天候回復を見れば先づ平年作に達する程度の所で落着くものと農林省では觀測を下してゐる

拓務省の農業移民

第一次銓衡終る 九月中に先發隊を送る

【東京十一日發】拓務省では兒玉拓相就任以來大いに移植民事業に積極的に乘出し既に南米移民に對しては大移民會社を設立大いに南方飛躍の形勢を示したが、更に滿洲移民に對しても一大植民會社を創設して北滿の天地に發展を期すべく目下海外拓殖委員會に於て審議中であるが、これと別箇に拓務省第四次農業移民の銓衡については全國各地で既に第一次銓衡を終了し九月中には先發隊を滿洲國密山方面に送り晩秋までに五百名の移植を完了の見込みである

親日、反日兩派抗爭深刻となる

蔣氏近く態度を表明

【南京十日發聯合】汪精衛氏の辭表提出を繞り久しく國民政府部內に潛在してゐた對日親善派と對日強硬派との暗鬪が俄然表面化してその成行きは我が對支外交にも重大な影響を及ぼさうとしてゐる、國民政府に於ける最も有力な反汪派の頭目は司法院長居正氏で黨部の國民黨中央監察委員會の委員孫科、馮玉祥氏等元老の支持を得て侮るべからざるものがあるがこれに對し汪一派も國民黨中央の支持を得つつあるので近く抗爭は白熱化し更に重大事態が發生するものと一般に憂慮されて居る、之等兩派の抗爭に決定を與へるものは蔣介石氏の態度である　而して反汪派は蔣氏を汪氏の陣營に同意してゐると宣傳して居るが、或は又の所蔣氏は明確な態度表明を避け成行きを監視しつつあり、從來親日派蔣介石氏の態度は親日なりや反日なりや不明であつたが、今回の事件に依り明白となるべく注視されて居る

陳氏も辭表を提出

【上海十一日發電通】汪精衛氏の辭意表明により國民政府部內鐵道部長陳樹人氏も九日辭表を提出した同氏は汪氏と行動を俱にするらしく國民政府が如何に處理するか注目されてゐる

于、孫、居の意見を求む 汪氏辭任に蔣が

【上海十一日發電通】汪精衛氏の辭職勸告電報は國民政府より直に四川の蔣介石氏の許に轉電されたが右に對し蔣介石氏は何等態度的意見表示をなさず十一日于右任、孫科、居正の三氏に宛て行政院長の辭職通電に對しては余個人としては慰留したき意向なるもその善後措置に就ては專ら三兄の處理に委ぬ余は之に聽從すべしと返電して來た

伊エ紛爭審議の聯盟理事會 九月九日開會

【ゼネバ十日發電通】國際聯盟事務局は十日來る九月初め開會の聯盟總會前に理事會に上程審議さるべき議題を發表したが、それに依ると伊エ紛爭を審議すべき理事會は來る九月九日開會の豫定である

對岸の督府員が近く增俸を陳情か

銀價が暴騰し圓價低落で 生活上脅威を來すとて

【高雄電話】十一日高雄入港の福建丸は波浪高き爲め豫定よりも約三時間遲れて午前十時半頃著、船客百十一名、著氏は次の如き對岸ニュースを齎した

一、銀價暴騰のために圓價は低落の一途を辿り支那銀一圓に對し香港では日本金一圓八十錢汕頭では一圓三十錢の相場を稱へてなる爲め總督府出先官憲の生活上に脅威を來し各地の出先官憲は連絡を執り對策攻究中であつたが、この程具體化し近く增俸方を總督府に陳情する事となつた

一、對岸の抗日運動は最近表面上終熄狀態にあるが、依然として潛行運動を續けてをる、一例としては南京政府が去る三月二十六日新海員檢定法を公布し七月一日より實施邦人船員に適用し數十名に對して不合格の理由を以つて下船を命じ之に應ぜぬ時は停船を命ずる等の暴戾振りにて問題は遂に外交交渉に進展せんとしてゐる、支那汽船に從業中の邦人船員は約百八十名で新法規によれば受驗所は南京一ケ所に限られ、支那語の外に英語をも要する爲高級及び商船出身の高級船員すら試驗にパスし得る者は一人もないと云はれ全くの邦人船員排斥の法規であると觀られてをるが中國海員組合では海務協會を通じ善後策を講じてゐる

厦門で巡警怪漢に襲はる

【基隆電話】基隆某所著情報によれば去る五日夜十時頃厦門のメーンストリート中山路に於て支那巡警が警邏中突然横合から三名の怪漢が躍り出し巡警の拳銃及び彈藥盒を強奪逃走した事件があつた、直ちに非常線を張つて搜査を行ひつつあるが犯人は未だ一名も逮捕されぬと、匪賊の仕業と認められてゐるが大通りの眞中での行爲とて實に大膽きはまる犯行と云はねばならない

國際砂糖會議を英國で明年開催

砂糖輸出國を招き

【ロンドン十日發】聞く所によればイギリス政府は明年世界の砂糖輸出國を招待しロンドンに國際砂糖會議を開催する意向であると、而して政府は準備工作としてチャドボーン協定に代はる新協定を這るか若くは同協定を改訂するか目下自治領並に植民地當局と打合せを行つてゐる由である

人事

▲今川臺南州知事　十一日夜行にて臺南へ

▲笠原博氏(大達青果會社專務)　十一日來臺(鐵道ホテル)

▲西本治作氏　日本自動車會社臺北出張所長より東京本社に轉じ十二日高千穗丸にて赴任

▲篠崎島雄氏　日本自動車會社臺北出張所長として名古屋より着任

▲淸水明氏(日本生命臺北支店長)　支店長會議に出席の爲十日上阪

▲松村强氏(高雄州高等課長)　十一日夜行にて出北(高雄電話)

▲土穗一正氏(臺南第二聯隊附)　十二日午後出發赴任の筈(花蓮港電話)

中瀬殖産局長十日東京驛發歸任

【東京十日發本社特電】中瀬殖産局長は十日午後十時東京驛發の列車で令孃並に河上囑を隨へ歸任の途に着いた、大阪一泊十二日の大和丸に乘船の筈

伊國立銀行公定割引步合を引上

【ローマ十日發電通】イタリー國立銀行は公定割引步合を三分半より一分引上げ四分半と改訂し來る十二日(月曜)より實施する旨十日公表した

蓬萊丸より

(來航)低氣壓の影響を受け十日夜來風波强し正午頃より次第に凪ぐ臺大敎授安藤正次、臺北高商敎授吉成鐵雄、東京高等師範學校敎授坂倉篤治、佐賀陸軍大佐、眞館少佐、行方、中井兩大尉、市村弁護士外多數、一同無事十二日午後一時半基隆港外著豫定(十一日著無電)

山東丸より

(來航)晴天海上平穩船客一同元氣、十二日午前十一時基隆港外著の豫定(十一日著無電)

シナチク

▲致々たる不敬事件などが起らずとも、日本と米國との立場は今後可なり緊張して來ねばならぬだらう—との好奇的豫言に一つの火を點してゐるのが長く支那に在つて大陸報の主筆などをしたり紐育ヘラルド・トリビューン紙の特派員などをやり著述家評論家としても相當に名を知られてゐる日米必戰論者ナサニエル・ペッファーである▲彼の說に從ふと米國には西へ移り進む宿命があるさうで米大陸が發見され大變な混亂が湧き立つた當時米國民は我を忘れて西へ西へと幌馬車を驅つて突き進んだ、そして金鑛發見などの潮に乘つて西部米大陸を悉く開發し今日の加州を作り上げた▲次いで米西戰爭で帝國主義的膨脹政策に拍車をかけ、ハワイを併せ比律賓を手に入れパール・ハーバーとグワムとマニラを結ぶ線によつて太平洋を橫斷し遙か極東にまで西漸の手を伸ばして來た▲米國が「イ國務卿」以來、支那の問題に嘴を容れる樣になつたのも此のためである、米國が西漸の運命に引きづられて東洋へまで突き進む事は結局骨折損のくたびれ儲けかも知れぬが、然し米國が西漸したいといふのは其運命であり米國民族の强い慾求である、だから、日本と米國とは結局東洋に於て衝突が避け得られぬ次第で米國が其帝國主義政策を拋たぬ限り日米戰は有り得るものと云ふ—のださうだ

謹告

從來弊店ニ勤務致シ居リ候佐藤金吉儀今回都合ニヨリ解雇致シ候ニ付自今一切弊店ト關係之レナク此段謹告仕リ候也

昭和十年八月十一日　臺北市大平町二ノ一　鈴木商行

外務社員招聘　第一生命保險相互會社臺灣支社

皮膚科 性病科 入院應需　台北市表町主通り　三瓶丸醫院　電話二八五五番

小兒科 (入院隨意)　京町一丁目五二　関屋醫院　電話一六七二番

一般外科 皮膚科 泌尿器科 X線科　本町一丁目　一番瀬醫院　電七八九番

外科 肛門科 性病科 X光線科 (病室完備)　台北市本町三丁目通り　電話五〇六番　菅野醫院　醫學博士 菅野向大

眼科 (入院隨意)　台北市表町二ノ八 電話三〇四三番 鐵道ホテル正門前　塚原眼科醫院　醫學博士 塚原義夫

産科 婦人科 (入院隨意)　京町三丁目宝通り　鶴田醫院　電話二九七番

小兒科 (入院隨意)　表町一丁目三(中央通り)　武藤醫院　電話一八五九番

小兒科 內科 (病室準備中)　台北市京町二丁目中通り(電話四八四番)　大磯內科醫院　醫學博士 大磯友明

耳鼻咽喉科 (入院隨意)　本町二丁目(博物館横)　藏田醫院　電話三八七番

産科 婦人科 入院室完備　台北市大和町一丁目壹番地・春日通り　福田醫院　電話一四九七番

內科 (入院室完備)　台北市京町一丁目　電話二九九八　秋山內科醫院　秋山爲大

耳鼻咽喉科　榮町一ノ八　天野醫院　電話一四〇一番

小兒科　榮町一丁目六　松山醫院　電話一五四〇番

內科 皮膚科 性病科 (入院隨意)　台北市京町五二(都通り)電四八一　千本醫院　醫學博士 千本信次

外科 (入院隨意)　本町三丁目　菅沼醫院　電話九五四番

親鸞聖人（292）

吉川英治作　山村耕花畫

女人編

淨土萬華（五）

まだ春は淺い。月も若い。[illegible]い初夜なのである。

山清水の留井に盥[illegible]をとつて、白い下着に、墨の法衣をつけ、[illegible]は、[illegible]寺の[illegible]から[illegible]を一つもらつて奥の[illegible]へ一人すすんで行つた。

[illegible]とした[illegible]、その前の荒れ果てた一宇の堂、昔ながらである。何もかも、ここだけは[illegible]つてゐない。

「ア・ア・」

思はず出た[illegible]の聲である。永い[illegible]のさすらひから戻つてきた人間の子が、心の故郷へ立ち歸つた時の[illegible]にも似てゐる。[illegible]は、[illegible]の[illegible]から涌き出た[illegible]と一緒に、[illegible]前の床にひれ伏してゐた。

佛[illegible]不思議の[illegible]に
[illegible]のめぐみにて
[illegible]に[illegible]して
[illegible]の[illegible]の如くなり
[illegible]大[illegible]
[illegible]と示現して
多々の如く捨てずして
阿[illegible]の如くに[illegible]ひ給ふ

……みりつと、彼の床が[illegible]しい[illegible]りをするやうにその[illegible]鳴つた。身[illegible]に[illegible]つた[illegible]が、研ぎすました[illegible]を背なかに溜め、[illegible]から洩れる月影を避けながら、そろ、そろ、と運びすすんで來るのであつた。

大[illegible]教世の[illegible]
父の如くに[illegible]します
大[illegible]教世の[illegible]
母のごとくに在します

……自作の[illegible]をうたうて[illegible]から、[illegible]の[illegible]には白い涙のすぢ[illegible]光[illegible]の[illegible]やきの[illegible]に、[illegible]たまふ太子三[illegible]のおん[illegible]が[illegible]、[illegible]の[illegible]光[illegible]や、[illegible]の玉[illegible]も、その[illegible]りに[illegible]るがやうな[illegible]がして、[illegible]に、[illegible]れをも忘れた[illegible]をあげて、

利[illegible]の[illegible]

[illegible]大[illegible]しがたし

一心に[illegible]命したてまつり

[illegible]ならしめよ！

[illegible]、々、々、一[illegible]の間を[illegible]

で、彼のうしろには、[illegible]づいてゐたのである。[illegible]は[illegible]灯は白く、どこ[illegible]た[illegible]大の[illegible]がきこえる。

――前篇終――

日[illegible]大[illegible]ノ地[illegible]ヶ[illegible]ヶ[illegible]我[illegible]今[illegible]

今も耳にある。十九の冬、この床に骨ばかりな身を坐らせて、二日二夜の[illegible]念のうちに、夢ともなく、太子のおん姿を見、そして、[illegible]に見出した御告命の文字を。

汝ノ命根應ニ十餘歲ナルベシ

命終ツテ速ニ清淨土ニ入レ

[illegible]々、[illegible]ノ[illegible]

「おそろしい[illegible]です、御告命に違ひなく、[illegible]は死し、[illegible]は生れました。ああ、[illegible]はここに生れました。ひとへに、皇[illegible]のお[illegible]みによる所です。今の私の[illegible]は、[illegible]るものもありません。さうですそのお[illegible]に[illegible]した今宵を記念として、只今からは　御告命の二字をいただいて、[illegible]と名乗ることにいたしまする。[illegible]、[illegible]、今の私はさながらその二字の相に現はされて居りまする。」

自分の歡びは、太子の歡びである。[illegible]は、[illegible]して[illegible]はない。その歡びを、どう云ひ現はさうか。[illegible]けてゆく夜も忘れて、[illegible]は――いや[illegible]は、紙燭を寄せて、[illegible]に何やら筆を[illegible]めてゐたが、やがて、わきあがる[illegible]を抑へようもなく、[illegible]の[illegible]を、[illegible]と[illegible]りあげて、自ら書いた[illegible]の[illegible]を[illegible]へてゐた。

各製糖會社の業績　利益金四千萬圓也

拂込に對する純益一割六分　但し何れも内容充實に備ふ

[illegible]に於ける各製糖會社の昨年中に於ける營業成績概要は左の如くである（八年の下半から九年の上半に至る期間　左表は單位千圓）

	資本金（千圓）	利益金	諸積立	役員賞與	株主配當（率）	諸償却
臺灣	[illegible]	[illegible]	[illegible]	[illegible]	[illegible] 一割	[illegible]
明治	[illegible]	[illegible]	[illegible]	[illegible]	[illegible] 一割	[illegible]
新興	[illegible]	[illegible]	[illegible]	[illegible]	五分	[illegible]
大日本	[illegible]	[illegible]	[illegible]	[illegible]	[illegible] 一割	[illegible]
鹽水港	[illegible]	[illegible]	[illegible]	[illegible]	三分	[illegible]
新高	[illegible]	[illegible]	[illegible]	[illegible]	八分	[illegible]
帝國	[illegible]	[illegible]	[illegible]	[illegible]	七分	[illegible]
昭和	[illegible]	[illegible]	[illegible]	[illegible]	六分	[illegible]
臺東	[illegible]		[illegible]	[illegible]	六分	[illegible]
合計	[illegible]	[illegible]	[illegible]	[illegible]	[illegible]	[illegible]

即ち利益金に於ては臺灣製糖の一千二百六十三萬圓を筆頭に明治の一千百萬圓、大日本の七百八十七萬圓、帝國の三百五十五萬圓等を合計すれば總計四千二十七萬圓といふ莫大な額である、次に役員賞與は百二十六萬圓、株主配當は一千六百十四萬圓で、臺灣、明治、大日本は一割、新高は八分、帝國は七分等で月糖の増配を除き何れも從來通りの据置きで内容の充實に力を注いでゐる、即ち諸償却は臺灣の六百萬圓を始めとして明治の四百萬圓その他總計一千七百六十五萬圓の多きに上り、諸積立金も二千九十萬圓といふ相當大きな數字になつてゐる、尚右表に示す利益金四千萬圓は前年からの繰越金を含むものであるから、之を差引いた當期純益金は三千百七十萬七千圓餘であり、又前揭二億四千七百萬圓の資本金は公稱資本で實際拂込資本金は一億八千九百萬圓である、そこで拂込資本に對する當期純益金の率は一割六分七厘五毛となる計算である

我鐵鋼界膨脹

製産、出入共著増　依然日鐵が王者

【東京十一日發本社特電】所謂インフレの波に乘つて昭和七年下期以來膨脹の一途を辿つて來た我國鐵鋼界は本年

上半期　に入つて鋼材市價低落の爲め其の膨脹の勢を殺がれたと云はれてゐるものの日本鐵鋼協會による本年上半期中の本邦鐵鋼製産高を見ると銑鐵百四萬五千瓲（外に滿洲の三十萬二千瓲）鋼塊二百二十一萬瓲（外に滿洲の二萬五千瓲）鋼材百九十一萬九千瓲に達し前年同期に比較すると銑鐵に於て九萬八千瓲（外に滿洲は七萬二千瓲）鋼塊に於て四十五萬一千瓲（外に滿洲は二萬五千瓲）鋼材に於て三十二萬四千瓲の各増加を示してゐる、而してこの本年上半期の

製産高　に就て日鐵對それ以外のアウトサイダー各社との製産割合を見ると日鐵は銑鐵で九十五パーセント、鋼塊で五十一パーセント、鋼材で四十三パーセントを占めて居りアウトサイダーが昨年來著しく進出したが鐵鋼界に於ける依然王者たるの地位を確保してゐる、次に同じく日鐵調査による本年上半期中に於ける鐵鋼輸出入高を見ると之も又製産高と同樣輸出入共に前年同期に比し增加を示してゐる　即ち

輸入に　於ては銑鐵の二十三萬三千瓲と云ふ激増を始めとして鋼塊は十萬一千瓲增鋼材は一萬四千瓲增となつて居り輸出に於[illegible]

明後年には　銑鐵愈々自給自足

外國銑鐵輸入の要なし

【東京十日發本社特電】銑鐵共販並に日鐵では本年の自家用を除く外資銑鐵需要高を百六十六萬瓲と豫想し、之に對する日滿銑鐵の供給力が約百萬瓲に過ぎないので、約六十萬瓲と云ふ莫大な外國銑の輸入手當を行ふ所あつたが、其の後合理來始つた鋼材界不況の爲め實際需要が豫想より著しく減じ鋼材界が現狀を維持する限り漸減の步調により更に明後年に至ると目下日鐵始め各社が建設工事中乃至建設計畫中の熔鑛爐の工事完成作業開始するもの多數に上り之等を合計すると我國銑鐵は百十萬瓲以上も增產される結果となるので從來外國銑輸入の必要なくなり多年要望された我國銑鐵自給自足は完成する豫定である

正米强調

神戸でも公定價格買入申込み

【神戸十一日發本社特電】米價は政府古米の拂下げを見月に控へ迫りつつあり十日の正米市場は當米深川相場は深川三十四三十錢、神田三十四十五錢、神戸内地正米三十四七十錢、朝鮮中米二十四二十錢と擬器公定價格に肉薄し殊に收穫米の如きは公定價格に達するものあり途に神戸市場に於て三百俵の公定價格による買入れ申込みを見た十七日の東京に於ける政府の策みに來くもので一部には政府の策動にあらずやとも觀てゐるがそれにしても注目すべき一事であることは間違ひない

活況未　だ必ずしも下り坂ならずの感を深くする

物語るもので業界の[illegible]して停止してゐない事を數字的にも倚本邦鐵鋼界膨脹傾向が依然[illegible]る、斯くて製產、輸出入ともに平[illegible]て[illegible]鐵輸出[illegible]に[illegible]て[illegible]

臺灣電力の電燈目標は百萬燈

現在は總戶數の一割五分强

臺灣電力會社の島内營業區域に於ける電燈數は既報の如く昨年五月の値下げ以來約十萬燈を增加し現在總數約七十二、三萬燈に上つてゐるが、いま營業區域内の總人口を四百五十萬人と假定せば六人强に一燈の割合となるが總戶數に對しては未だ二割に滿たず漸く一割五分强といふところである内地では總戶數の九割まで電燈が普及してゐるのに比べて本島はまだく開拓の餘地が甚だ多い、即ち電燈需要數からみても本島の文化は大いに遲れてゐることが知れる、臺灣電力の營業部長能高理事は日月潭水電の竣功に引續き第二段の工事に近く着手されることであるから動力の需要喚起は勿論、電燈の普及に一層馬力をかけ少くとも百萬燈を目標に進みたいと頗る氣込んでゐた

臺電總會の附議事項

理事候補者の選擧もある

臺灣電力會社の第三十二回通常株主總會は本月二十八日午後二時臺北同社で開催の事となつたが附議事項

一、第三十二期營業報告書、財產目錄、貸借對照表、損益計算書承認及利益金處分に關する件

二、第八、九、十回三種の臺灣電力社債償還資金二千九百五十萬圓を限度として募集すること右社債に付ては其の起債の時期各社債の金額、利率、償還の方法及期限等一切之を重役に一任すること

三、理事候補者選擧の件

四、監事選任の件

五、監事牧野忠義氏死去に付補缺選任の件

右の内理事候補者選擧の件は理事宇賀四郎、安藤房治郎の兩氏九月任期滿了に付後任候補者を選擧するもので監事の選任は故牧野監事の遺任に付その後任を選擧するものである

ソフトー發賣

醫學博士和田長作氏の發明したといふ專賣特許ソフトーは臺花蓮のニキス、即ち無花果に含む特殊蛋白質分解素を抽出精製したもので此のソフトーを加用することによつて安い硬い畜獸肉も軟かい家兎な上等肉類と同樣に食べられると いふのである日本化工業研究所が製造發賣元となり本島及南支南洋一手販賣は寺[illegible]が[illegible]賣元であることになつたが發賣元では之を[illegible]開發[illegible]としてゐる

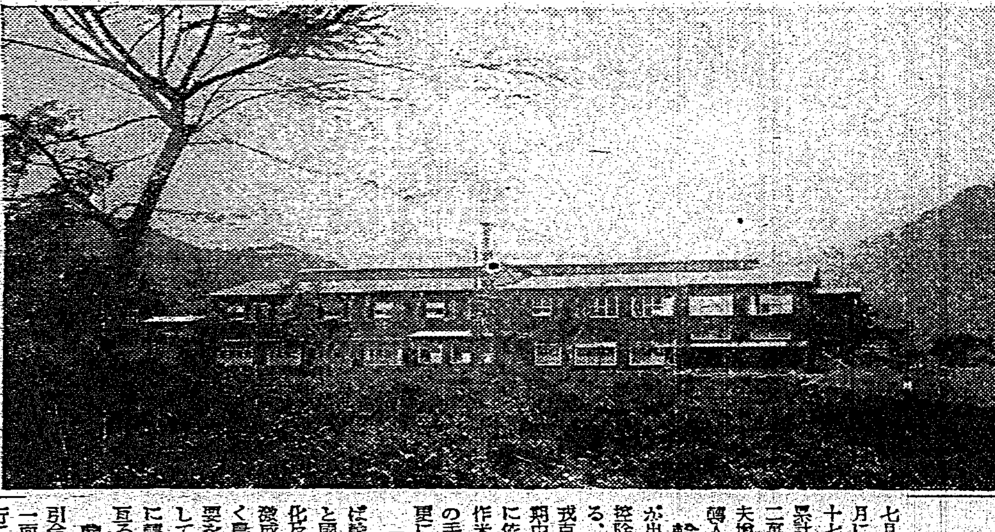

最新式の紅茶工場

文山郡龜山にあり

三井合名は[illegible]に[illegible]を持つてゐるので[illegible]文山郡の[illegible]の名[illegible]であるが、[illegible]同社は[illegible]龜山に[illegible]を[illegible]、龜山工場の全景である

日本自動車

出張所長更迭　出張所は移轉

日本自動車株式會社の臺北出張所長西本治作氏は今回東京本社に轉勤となり十二月基隆出帆蓬萊丸にて出發赴任する、後任は名古屋出張所長後藤[illegible]氏で既に[illegible]任した、西本氏は昭和七年四月臺北へ來任し初めタイヤーのみの販賣から進んでフォード自動車の本島代理店を引受け大に[illegible]めに努力し出張所開設當時僅に五人の所員であつたのが現在では三十人に増加し漸く[illegible]も[illegible]に[illegible]を[illegible]

株は秋高の序幕か

日産、日鑛　軍需株が著騰す

限り切つてゐた株式界も立秋と共に人氣一新、漸く保合上放れの端を發し何うやら秋高相場の第一步を踏み出した[illegible]がある、最近著しく好轉し[illegible]たのは[illegible]の[illegible]を始め日產、日[illegible]等で[illegible]の[illegible]

[illegible]

[illegible]、其他保合、[illegible]は[illegible]、[illegible]は[illegible]は[illegible]は一[illegible]、[illegible]く[illegible]の[illegible]

同新	[illegible]	[illegible]	[illegible]
臺銀	[illegible]	[illegible]	[illegible]
三和	[illegible]	[illegible]	[illegible]
同新	[illegible]	[illegible]	[illegible]
臺二	[illegible]	[illegible]	[illegible]
同二	[illegible]	[illegible]	[illegible]
彰化	[illegible]	[illegible]	[illegible]
華南	[illegible]	[illegible]	[illegible]
興業	[illegible]	[illegible]	[illegible]
臺灣拓殖	[illegible]	[illegible]	[illegible]
同新	[illegible]	[illegible]	[illegible]
臺灣電力	[illegible]	[illegible]	[illegible]
同新	[illegible]	[illegible]	[illegible]
臺灣製糖	[illegible]	[illegible]	[illegible]
明治製糖	[illegible]	[illegible]	[illegible]
臺北製糖	[illegible]	[illegible]	[illegible]
新高製糖	[illegible]	[illegible]	[illegible]
臺灣製紙	[illegible]	[illegible]	[illegible]
南洋興發	[illegible]	[illegible]	[illegible]
日本拓殖	[illegible]	[illegible]	[illegible]
臺灣鳳梨	[illegible]	[illegible]	[illegible]
同新	[illegible]	[illegible]	[illegible]
基隆炭礦	[illegible]	[illegible]	[illegible]
同新	[illegible]	[illegible]	[illegible]
大正興業	[illegible]	[illegible]	[illegible]
東光株式	[illegible]	[illegible]	[illegible]
臺灣製物	[illegible]	[illegible]	[illegible]
大成火災	[illegible]	[illegible]	[illegible]
大正製油	[illegible]	[illegible]	[illegible]

基隆税關對外貿易

七月は輸出入共に增進

七月中基隆稅關管內對外貿易は輸出三十九萬圓、輸入九十七萬圓で前年同期に比し輸出三十六萬圓、輸入五十九萬圓の增加を示し一月以降累計では前年同期に比し輸出二十二萬圓を、輸入百九十九萬圓を夫々增加し、前年同期の出超より入超となつた

輸出の增加　は全く烏龍茶が出盛期に入つた爲で、烏龍茶が減除すれば著しく不勢を示してゐる、之れは香港貿易の不振を見た事と、上海に於ける不振によるので、[illegible]の反動[illegible]作米用としての豆粕、硫安肥料等の手當を見た事に主因してゐる

一月以降累計　に就て見れば輸出増加は、上半期中日支貿易と國民政府の排日取締方針の具體化及臺灣の好況によるもので、輸入の增加は[illegible]ならない、一月以降の増加は前年同期の出超より本期入超に轉じた事は、輸入貿易の全貌に亘る一般的增加の爲でなく、更に

農村景氣に　因る肥料類の引合增加が主因を爲してゐるが行に基くデフレーションの[illegible]の[illegible]に依る購買力の減退に因つて[illegible]に[illegible]されたから、[illegible]いふ[illegible]によるもので、今後の[illegible]が注目されてゐる

	拂込	中値	
臺銀	一〇〇・〇	七八・三〇	

	昭和十年七月	同六月	前年同期
輸出	[illegible]	[illegible]	[illegible]
輸入	[illegible]	[illegible]	[illegible]
入超	[illegible]	[illegible]	[illegible]

	十年一月以降累計	九年同期	比較
輸出	[illegible]	[illegible]	[illegible]
輸入	[illegible]	[illegible]	[illegible]
出超（入）	[illegible]	[illegible]	[illegible]

嘉なかたち　求廣告一件一圓　其他一同　三倍　名　臺　西門市場　池田商店

店員入用　服物に經驗ある方本人面談乞ふ　宮前町[illegible]

九六七番賣り　電話　又ハ月賦　太平町一ノ二〇〇六番　太平町電話店

鐵砲は横濱の金丸に限る　（定價良品）　臺北市本町通一丁目七番地　鐵砲丸金銃砲店　主　西村潤藏

骨くさる　[illegible]　長壽園本邸

とんぼと小坊主
(海賀變哲)

山寺の小坊主、木魚ポクポク お和尚さん、なんまいだアなんまいだア

ところへとんぼが飛んで來てお和尚さんの頭にちよこんととまる

小坊主よろこび、とんぼだ、とんぼだ、こりやうれしいと お和尚さんの頭をコッンとなぐる、お和尚さんビツクリこりや又どうしたことぢや

なにわしの頭にとんぼがぶつかり死んだと云ふか そりやそりや殺生したわいて 引導わたしてくれう かなんまいだア、なんまいだア

ノムラコウ一(編)

凸坊「母チヤン、コノシヤセイ、ウマイデセウ」
母「ナンデス、コレハ……」
凸坊「ラン」「ヘリガネ」ノクズヂヤナイノ…ワカラナイ?

僕の新案魚釣法を敎へてあげませう

1 先づ小さい鐵片を餌にまるめて
2 魚のいさうな所にポンとなげて
3 魚が喰べる頃をみはからひかねて用意の磁石を向けると
4 その作用でたちまち沢山お魚が吸上げられる、どんなもんです

左側通行

ミーチヤン「ソノ子サン左側ヲ通行シナイトイケナイワヨ」
ソノ子「アタシノオ母サンガ日ニ焼ケテ黒クナルトイイトコロヘオヨメニ行ケナクナルテイツタワ」

ラヂオ・タイソウ

ボーヤオテテヲアゲタナリデナニシテルノ
オネエサン ボク ラヂオタイソウシテルノ
ダガ イマ テイデンシテルノダヨ

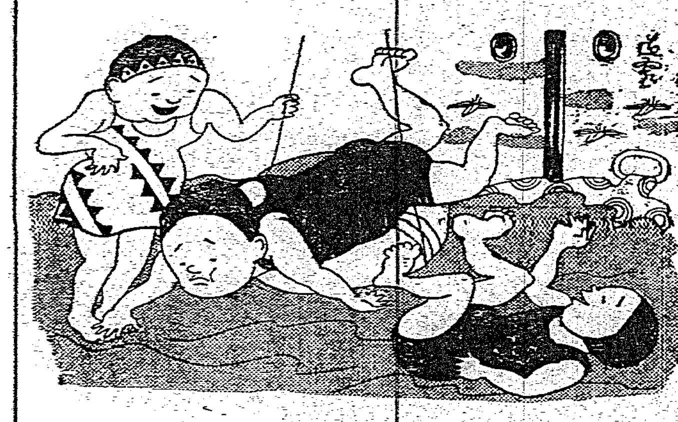

雨天ツヅキデ海水浴ヘ行ケヌデセウ、ソコデ茶目達ガ考ヘマシタ

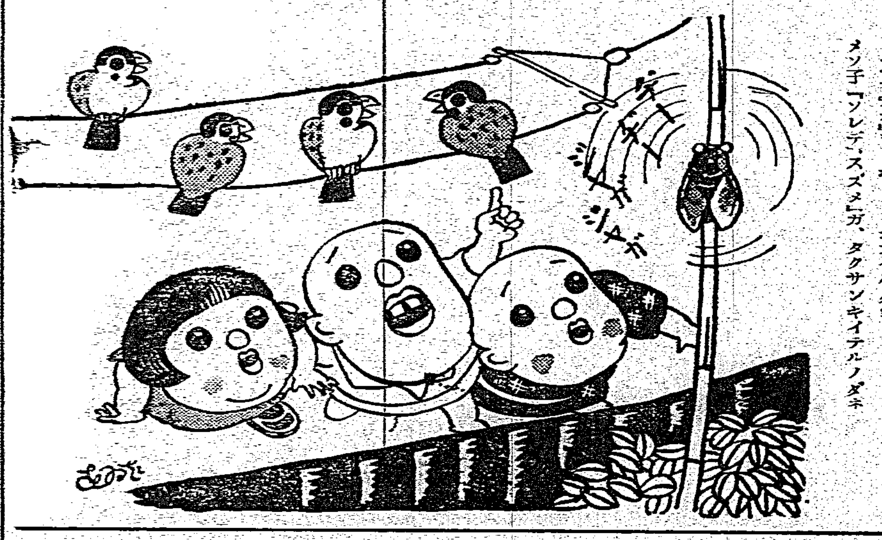

茶目坊「アラ、ナマイキダヨ、コノ『セミ』ハ、ウタガ、ウマイカラ『ラヂオ』ヨ、ホーソーシテイルダヨ」
メソ子「ソレデ『スズメ』ガ、タクサンキイテルノダネ」

僕の軍略虎の巻

僕がエチオピアにもし居たならこんな作戦をやつてみたい怪物タンクの生捕は

三勇士をつのり夜陰に乘じて眞黒いからだで眼玉ギヨロギヨロの大蛇をもつて行き

たちまちタンクを不動の金縛りこれでタンクはうまうまと生捕れる

空襲何ぞ恐れんや

かねて用意の布袋背負のつばのキリンの頭にすつぽりかぶせて

高射砲に化けさせるこれで敵機はオドロ木モモの木サンシヨの木で退散する

いよいよ敵の總攻撃が開始されたらクリカラ峠の木曾義仲の古事にならひライオンの頭にガソリンをかけて

おしよせて來る敵軍の眞ただなかに火をつけて放せば、いかなる敵も閉口頓首

それで御ほうびに象牙やその他の珍らしい寶物をどつさり貰ひたいと思つてゐるんだが

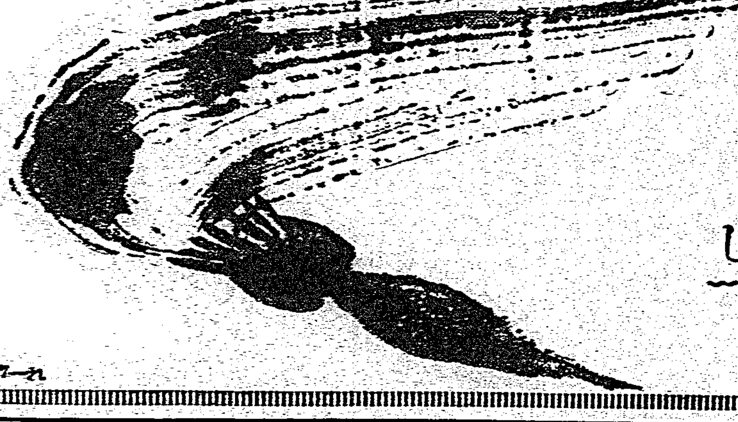

ライオン歯磨

心頭を滅却すれば火も亦涼し

潤製を使へば夏も亦涼し

適度の潤ひで粉も飛ばず香味も佳し

167—れ

榮養常識

夏痩を防ぐ肝油

◇肝油の良否は…… 何うして見分けるか?

▽…夏は一般にアッサリした食物が好まれる結果、滋養が缺くなり特にヴイタミンAとDとBとが不足して夏痩や夏まけ其他種々の病氣の原因となるのであります。之を防ぐ方法としては、昔から土用に鰻が用ひられ、鰻を食べると汗が眼に入らぬ等と申しますが、鰻にはヴイタミンAが相當に含まれて居るので、夏痩夏まけに効めのあるのは當然の事であります。

▽…然しヴイタミンA・Dを鰻よりも遥に多く含んで居て而も割合に價の安い肝油は一層効果的且つ經濟的で、近來各小學校でも身體の虚弱な子供に盛んに肝油を服用させて居りますが、只惜しい事に肝油は胃腸を害し易く、下痢を起したり消化を惡くしたりする爲、その最も必要な夏に却て服用を中止するといふ樣な状態なのは、誠に殘念な次第であります。

▽…斯樣な場合には、肝油の脂肪分を少くして而もそれを牛乳と同じやうに乳化した消化のよい肝油藥がありますからそれを用ふれば宜しいので、強いて服みにくい普通の肝油を一回に五瓦づゝも服まねばならぬといふ事は無いのであります。猶、肝油の効果は品によつて大に違ふので、肝油を用ふる際は其見分け方が肝腎であります。殊に近年ヴイタミン化學が急に進歩した結果、肝油の見分け方も十年以前とは大變違つて來ましたから、一般家庭でも其點をよく知つて置かねばなりません。

怒った英國人

昔は、肝油はその脂肪が効くのだと思つて居たので、肝油の良し惡しを見分けるのに、色の淡い品を上等品とし、黄色の濃い品は中等品とされて居りました。さうして所謂上等品は高い値段で氣取り屋の英國紳士が主に買ひ、二流品は經濟上手の獨逸人に買はれて居たのです。處が肝油の有効成分はヴイタミンA・Dである事が近年解つたので、英國のドラモンド博士が試驗を行ふと、色の淡い肝油はヴイタミンが少く、黄色の濃いものほどヴイタミンが多いといふ事が證明されたのです。之を聞いて驚いたのが英國紳士達で、その肝油の産地ノールウエーに抗議を申込むといふ騒ぎになりました。

下痢し易い肝油の脂肪

肝油の効力がヴイタミンによることが判つて見ると、それでは肝油の脂肪にどれだけの價値があるかといふ疑問が起るのであります。そこで其點に就て各所で研究された結果、オレーフ油、落花生油、胡麻油等の植物性の脂肪に較べると、肝油の脂肪は消化が惡く同時に又榮養價値もそれ等の植物油に劣る事が判りました。肝油が胃腸を害し下痢等の胃腸障害を起し易いのも之で首肯かれるのであります。そこで肝油といふものはヴイタミンを多く含んで、脂肪を少くした肝油を製り出す事が出來れば、それが一番合理的なのであります。而も既にさういふ肝油が外國で出來ない先に、日本の學者によつて發明されて居るのですから愉快ではありませんか。

斷然!! 日本の勝利

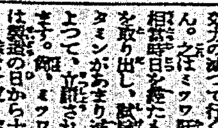

世界でどこの肝油が一番よいかを知る爲に、イギリス、ドイツ、フランス、アメリカ、ノールウエー等の肝油を取寄せてヴイタミンAの試驗をしてみた結果は、最低六萬位、最高十四萬位(カールプライス單位)でありました。そこで今度は日本で販賣されて居る肝油を十五種集めて試驗しますとその品質は各々異つて居りますが大體の平均は四十萬位内外で、歐米の肝油を斷然引離して居ります。歐米のものが何でも良いやうに思ふ人は、この一事によつても反省すべきです。而も愉快なのはこれだけでなく、河合博士の特許製造法によれば數千萬位(昨年度の最高は三萬三千萬位)のものさへ取れるので、それ等の肝油を、ヴイタミンA六百萬位、ヴイタミンD二百四萬位を標準として、全部一定のヴイタミン含量に調節した上で製造するのが即ちミツワ肝油ドロップスなので、前に述べた脂肪が少く、ヴイタミンが多い肝油は即ち之であります。

効く肝油・効かぬ肝油

右の樣に肝油のヴイタミン含量はそれぞれに異つて居りますので肝油を買ふ時はヴイタミンの多い肝油、即ち効力の多い肝油を選ぶことが大切でありますが、然しそれは外から見ただけでは解らず、と云つて一々試驗を行ふには特殊な設備と熟練な技術とを要し、普通の處では到底正確な試驗を行ふ事は出來ませんので、學術的良心を以て常に嚴重なヴイタミン試驗を施行して居る所の製品を選擇する外はないのでありますから、其點は致し方が無いとして只、次に述べる樣にヴイタミンは大變壞れ易いので、その壞れるのを防いである肝油を注意して選ぶ事が大切であります。

日に日に減る効力

ヴイタミンAとDは、空氣と光線によつて日に日に破壞されて行くので、一般の肝油の樣な無色の壜詰では、一年經てばヴイタミンは半分以下に減つてしまふのでありますから、必ず茶色の壜に入れて光線を遮ぎつてあるものを選ばねばなりません。然し茶色の壜だけではまだ不充分なので、同時に空氣に觸れぬ装置がなければ矢張り肝油の効力は減るのであります。それを防ぐにはどうすればよいかと云ふと、○○瓦前後を肝油に含ませて置くのが一番よいのであります。然し事實に於て、さういふ装置をしてある肝油は見當らないので、只一つ河合義夫博士が自ら發育に苦心して困るミツワの肝油だけが、茶色の壜を用ひ、○○瓦前後を充塡してあるのであります。特にミツワ肝油ドロップスは、その一粒一粒の外側を、特殊の皮膜で覆ふて肝油と空氣との接觸を遮斷してあるので、ヴイタミンが破壞せず從つて効力の減つて行く憂がありません。之はミツワ肝油ドロップスの相當時日を經たものから更に肝油を取り出し、試驗して見てもヴイタミンがあまり減つて居ないのによつて、立證されて居るのであります。猶、ミツワ肝油ドロップスは製造の日から十五ヶ年保存して、時々試驗を行び、効力の變らぬのを確かめる保存試驗も常に行ふて居ります。

胃腸を害せぬ美味しい肝油

ミツワ肝油ドロップス一粒は、ヴイタミンAを二五〇カールプライス單位含んで居りますので、一粒の効力は普通の肝油五瓦以上に相當します。脂肪の量が普通肝油の十二分の一にしか當らぬ量ですから、從つて胃腸を害せぬ譯でありますが、その僅かな脂肪さへも完全に乳化(お湯に溶かせば全部乳汁になります)してあるので消化吸收が極めて良く、而もその上に少しも肝油のイヤな臭ひが無く、お菓子の樣に美味しいので婦人子供は勿論誰でも悦んで食べます。(十年前のものは肝油を一・○瓦以上も含んで居たので、不斷の研究により今日の樣に改良進歩したのであります。最近のミツワ肝油ドロップスを知らぬ方は見本を取寄せて御試用下さい。)

少年期青年期の危險

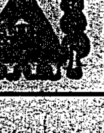

ヴイタミンA・Dは人間が生長發育する爲に無くてならぬもので既に母親の胎内にある時から、長じて小學校、中學校、專門學校、大學に至るまでの發育期には非常に多くのヴイタミンA・Dを消費するので、家庭で注意して之を補給せぬと不足症になり、それが原因で其の他の種々の病氣を起す事になりますが、ミツワ肝油ドロップスにはヴイタミンA・Dの外に腸用ヴイタミンB、燐、カルシウム、鐵、キナ等の榮養素を最も合理的に配劑してあつて綜合効果が大きいので、虚弱體質の人、結核になり易い腺病質、産前産後、發育の惡い子供、榮養不良、精力減退、病後の衰弱、夏痩夏まけ等に常用せられ、同時に眼や歯を强くし、病氣に對する抵抗力を増すのに最も適當して居る榮養劑と、多くの醫學大家が推奬して居ります。

▽近來ミツワ肝油ドロップスの配劑や説明文を眞似て品質の劣るものがありますが、試驗の結果ヴイタミンが非常に少なく効力が格段に違ひますから御注意!

ミツワ肝油ドロップスは三十粒小罐入定價六十錢、五十粒入壹圓弐拾錢、百廿粒入弐圓五十錢、三百粒入四圓五十錢で、全國有名藥店及び和洋酒食料品店、雜貨店、百貨店等にありますが、萬一品切れ等の節は發賣元の東京日本橋區本町ミツワ石鹸本舖丸見屋商店本部へ注文せられたし(送料不要・振替か小爲替又は郵券も可、東京市内は一罐でも配達)

文獻説明書、及びミツワ肝油ドロップスの見本品、郵券五錢封入新聞名を記し御申込次第進呈

都會化粧（36）

岸田國士　作
田中良　畫

破れた生垣（十）

はるみがいよいよ眠たさうに頭をもたせかけて來るので、加奈子は、寝間着をしてゐる暇がなかつた。

「では、店の方を開けますから、後ほどあちらでお待ちいたします。」

さう云つて、勝手口の雨戸を外した。

近頃、彼女とはるみとは二階に寝ることにしてゐた。閉めきつた部屋が、むつとして、その上、なんとも云へぬ嫌な臭ひが籠つたものが、惡しいほど鼻をついた。

床をのべると、はるみはもう、前後不覺に眠入つた。加奈子は、そのそばへ、けだるさうにからだを横たへた。店を開けに行かうと思うたが、そんなに急ぐ必要はないと思ひ返し、ちつと奥の物音に耳をすました。

十分……二十分——三十分もたつたであらうか。

彼女は、鏡臺の前に坐つた。眼尻の細い皺に汗が溜つてゐた。

と、その時、裏手で、けたたましい女の聲がした。はツとして、起ち上る拍子に、

「まあ、びつくりした。」

といふ、たしかに聞き覺えのある聲だ。

彼女は、急いで梯段を駈け降りた。

「おや、どうして這つて來たの？」

「表が閉まつてるから、廻つてみたの。」

と、照子は、きよとんとして答へた。

「僕がここにゐたもんで、びつくりなすつたらしい。垣根を越えて侵入したところだつたんです。」

加奈子は苦いものが喉につかへた。

「ほんとに、時々見廻つていただかないと、そのままぢや物騷ですわ。こつちからだつて、お宅へ侵入できますもの。」

「しかし、どうしたんです。姪子と喧嘩でもしたんぢやありませんか。」

照子は、照子を睨みて云つた。

「あら、吃驚なんぞ……。わたくし、少しホームシックにかかつてしまひましたの。」

照子は、さう云つて下を向いた。

「へえ、ホームシック……そんなに前島夫人のそばが懐しいですか？」

「うそ……あたしぢやなくつて、お義姉の方れ。まあ、そんなとこにぢつとしてないで、上つたらどう……？」

「ぢや、僕は、これで失禮します。何か御用はありませんでしたか」

「はあ、あの、奥さまからお手紙を……。」

鍵を開けようとするのを、加奈子は、それを引つたくるやうに持つて、奥へはひつた。

「お兄さまも、どうぞ奥の方から……。いくらなんでも、裏所ぢや厭ですわ。」

照子が從いて上つて行くと、加奈子は、茶の間の隅へ彼女を引き寄せて、耳元へ囁いた。

「何か間違ひでもあつたんぢやない？早くおつしやいよ。」

「……」

「あら、どうしたの？云へないの？」

照子は、何か意味ありげに、縁側の方を向いてゐたが、急に、加奈子の方へ顔を向け直して、ぱッと大きく眼を見開いた。しかも、その眼は、なほも意味ありげに笑つてゐるのである。

ラヂオ

午前の部

【六・〇〇】全臺灣ラヂオ體操の會（臺北）第一日、朝の挨拶、國旗掲揚、君が代一同、參加者齊唱）開會の辭…臺灣放送協會常務理事高田鎮治郎、皇居遥拜、體操、實演二回、拍手、萬歳（レコード）△今日のお天氣のお知らせ…臺北觀測所發表

【六・三〇】夏季特別講座（臺北）古事記講座第十四講…神武天皇の御東征…稲田良輔

【七・〇〇】夏休み小公學生修習時間（臺北）四年理科池田保

【七・三〇】全國氣象通報（東京）

【七・三五】夏休み小公學生修習時間（臺北）一、二年童話…西山繁代

【八・〇〇】家庭メモ（東京）

【九・三〇】講習女性展望　齋（各局）朽木ミサヲ

【一〇・一〇】家庭料理獻立（臺北）第一高女吉村カネ案△鯛の味噌煮△蒲鉾とほうれん草の三杯酢

【一一・〇〇】日用品小賣値段（各局）農業紹介事項（各局）午後のプログラム紹介（各局）

午後の部

【一一・五九】正午の時報、氣象通報…臺北觀測所發表

【〇・一〇】放送局編輯ニュース

【〇・二〇】晝間娯樂時間（レコード演奏）△ジャズ・ソング　一、山山（高橋掬太郎作詞、中野忠晴作曲）二、波に踊る（西岡水朗作詞、米山正夫作曲）中野忠晴とコロムビア・ナカノ・リズム・ボーイズ　三、春見る夢（稲山靜音作詞、奧山貞吉編曲）四、泪で唄へば（奧山靉作詞、仁木多喜雄作曲）宮川はるみ　五、日本のカラチヤ（高田保、水城映一郎作詞、大村能章作曲）音丸　六、みんなでハツチヤツチヤ（奧山靉作詞、仁木多喜雄編曲）中野忠晴　七、アラビアの唄（フイツシヤー作曲　堀内敬三譯詞）川畑文子

【〇・五〇】經濟市況に引續いて內臺定期船並陸入港時刻と接續列車時刻のお知らせ…鐵道部運輸課發表

【一・四〇】全國氣象通報（東京）

【五・〇〇】子供の時間（熊本）大分縣日田郡日田町亀山公園より中繼—山の便り、水の便り（第三回）永獰「日田盆地」より…子供のテキスト一九ページ

【五・二〇】コドモの新聞—開屋五十二

【五・二五】講演（臺北）內臺定期航空路に就いて…日本航空輸送會社營業課長齋藤外男

【五・五五】カレント・トピックス（東京）

夜間の部

【六・〇〇】子供の時間（臺北）連續少年冒險物語…雷龍の首（安部季雄原作　第五回…西山力

【六・三〇】講演（臺北）神道と儒教…文學博士田中義能

【七・〇〇】長唄（東京）外記節石橋…唄—芳村伊十郎外三名、三味線—杵屋榮藏外三名他にお囃子連中

【七・二〇】ラヂオ小説（大阪）花藤野秋日記　作並に演出・山上貞一（市川春代、高橋義信、元安豊、村田宏壽子）

【八・〇〇】新日本音樂（臺北）一、水の變態（宮城道雄作曲）箏獨奏宮城道雄、箏伴奏牧瀬喜代子　二、喜曲（イ）高麗鼠（葛原しげる作詞、宮城道雄作曲）（ロ）ねとぼけて（葛原しげる作詞、宮城道雄作曲）唄—宮城芳子、箏—牧瀬喜代子、箏—宮城道雄　三、舞踏曲（宮城道雄作曲）第一箏—宮城道雄、第二箏—宮城芳子、十七絃—牧瀬喜代子

【八・三〇】時報（東京）

【八・三二】夏季特別サーヴイス（臺北）義太夫　壺坂靈驗記　寺小屋の段…淨瑠璃—竹本春駒、三味線—豐澤仙平

誰でも出來る　大懸賞

殺害犯人は誰か？

二重心臓　夢野久作

怪奇の殺人鬼現る!!　果して誰の仕業か？　一讀一驚　當つて御懸募あれ!!

—本號內容の一部—

◆隅田川心中……邦枝完二
◆牡の愛慾……北村小松
◆我等の隣人 小栗上野介……總理大臣 岡田啓介
◆明治一代女……川口松太郎
◆太田道灌……菊池寛
◆昔懐しの 忍術名人珍座談會　戸澤山城守・百々地三太夫・猿飛佐助・霧隠才蔵　出席
◆日本全國に呼びかける 美人コンクール　麗人投票第三回募集

誌上限なく盛られる涼味！夏の家庭に是非一冊を　◆定價五十錢◆

オール讀物　九月號

東京市麹町區內幸町　文藝春秋社　振替東京一七六〇二番

美と魅力の近代化粧料

タンゴドーラン

內務省衛生試驗所試驗濟

夏の魅惑は日やけした健康美です

タンゴドーランはお化粧崩れの憂なく夏の女性美を生かす唯一無二の近代化粧料です

多忙なお仕事をお持ちの近代女性にそのスピーディーな化粧効果を激賞されてゐます、なほ多年の研究で完成されたタンゴドーランは却つて肌を整へる優れた作用をも兼ねてゐます

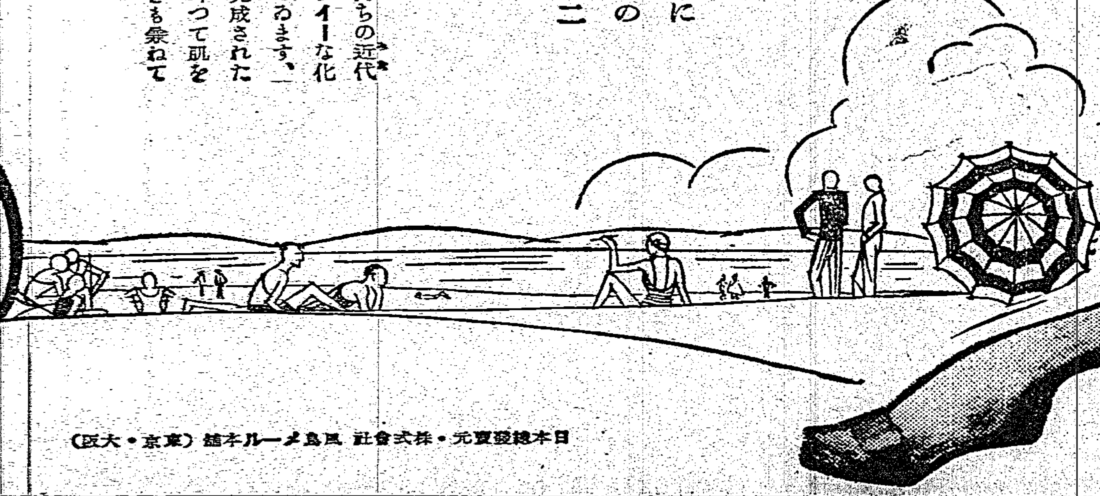

お顔の色に應じ一層美しくなる　タンゴドーラン七色

一般の御婦人には……[illegible]
白いお方には……[illegible]
色の蒼いお方には……[illegible]
白くないお方には……[illegible]
色の赤いお方には……[illegible]
美容的な方には……[illegible]
[illegible]

正價（各色一個）・三〇

固形 タンゴドーラン

純良無鉛　芳香優雅　粉白粉の如き無駄なく粉が飛散せず手軽に美しいお化粧が出來ます　正價（各色一個）・六〇

日本總發賣元・株式會社 鳳島 メール本舗（東京・大阪）

づつう・めまひ

胃腸を強くする頭の榮養劑……

はれやか

世に誇る はれやかの特色

「はれやか」は、之迄の副作用の恐ろしい單一頭痛劑と異ひ、胃腸を丈夫に早くはたらきを多分に有するめづらしい綜合成劑として代表的のもので、頭痛、めまひは勿論、持用すれば疲れを癒し頭腦の調子を好轉せしめます。

主効　頭痛、偏頭痛、二日醉、ヒステリー、不眠症、神經衰弱、脚下腫、疲勞恢復、過度の飲酒觀劇による頭痛、胃腸に原因する頭痛、

藥價　三十錢、五十錢、一圓、二圓　粉末錠劑共　◇各地藥店にあり◇

東京銀座西一ノ七　販賣元　日獨醫化學研究所　振替東京三〇〇四三番

酷暑を越えて
新しき美の建設へ
海が、山が
荒れて來る
あなたの
お肌も荒らされます
陽ヤケを止めて
眞夏のお肌を護る
雪、ウテナ雪印クリーム
涼しく、嬉しく、美しく……
新秋の
颯爽と若やぐ魅力に
お肌の美養ウテナ花印クリーム
堂々と、力強い、新しき美の建設へ……
陽ヤケ解消―色白くなる
純白
颯爽
無脂肪
ウテナ雪印バニシングクリーム
ウテナクリーム
雪印
月印
花印
レモンクリーム
初秋の流行オークル
いつも綺麗な肌色
ウテナ粉白粉
ウテナ水白粉
UTENA FACE POWDER
東京・本郷
久保政吉商店

また京阪地方に大水害
九日夜來の豪雨で河川が大はん濫
各所に浸水騷ぎ

【大阪十一日發】去る六月二十九日の大水害の傷痕未だ全く癒えざるに關西地方は九日夜來の降り續く豪雨に又も水禍の洗禮を受けるに至つた、その雨量は過般の大水害當時と殆ど同量で大阪地方は十日夜半既に百五十ミリ三石に達し大阪市內の浸水八千戸を數へ京、阪、神地方各河川は何れも濁流滔々と溢流し京都地方は堤防決潰、流失し鐵道は不通をさへ見るに至り十一日朝までに京都市內外の浸水家屋一千戸に達し殊に阪神地方の西宮市の被害は甚大で浸水家屋三千戸に達し浸水天井に達したもの多數で倒壞家屋も相當に上つたが幸ひ各地とも人畜の死傷は僅少の見込である、尚これが爲東京大阪間の電信電話は一時大部分不通となつたが十一日午前七時漸く一部復舊し開通を見た

茨木町は泥海と化し
町民は避難で大混亂

【大阪十一日發】大阪府三島郡茨木町は又復水禍に見舞はれ町民は寢もやらず警戒してゐる同町の町端を流れる茨木川及東方の安威川堤防は溢れる程增水し午後十一時半には既に茨木川の稻荷村字中河原と玉櫛村字溝咋良賀東、安威川の四日市の堤防が決潰し、午前零時四十分には同安威川の安威村字日市堤防に續いて同川の二箇所（溝咋村）と太田橋の上手西側堤防も決潰し、溢れた濁水は同町一帶の街路を流れその上同町西側に橫たはる新京阪の築堤に堰かれ同町は全く泥海と化し浸水家屋床上三百戸床下三百戸に及び町民は家財道具を纏める遑なく青年團や町民有志に繰られ續々町內の本願寺別院や小學校に避難してゐる、茨木警察署は警察本部の特別警備隊と共に安威兩川の沿岸一帶に松明を點して防水に努めてゐる、茨木町隣接の三宅村青年團在鄉軍人町民有志等は玉櫛村字溝咋に三宅村字鮎野の三ケ村の各字は道路床上五尺、住民は續々寺院や小學校へ避難した、只今の所流失家屋は茨木町二戸、玉櫛村七戸、溝咋村二戸堤三戸、岸部、高槻、千里各村の道路は新京阪沿線以北一面に物凄い泥海と化し警戒中

【大阪十一日發】十一日午前三時不明

【大阪十一日發】府下三島郡玉櫛村字溝咋良賀東の民家六戸濁流に呑まれ流失した死傷不明

西ノ宮の浸水
八千戸に達す
六甲山麓にも山崩れ
郊外電車不通となる

【大阪十一日發】西ノ宮市は十一日午前四時に至り浸水家屋五千戸に達したが越木岩の保養地岩園旅館は一棟から流れ出て流失し越木岩旅館も八分まで倒壞流失し同地方の交通全く不通となつた

【大阪十一日發】西ノ宮市夙川上流の苦樂園口大手橋は午前三時に至り橋梁流失、夙川氾濫のため附近五十戸浸水して天井に及ぶ慘狀を呈し消防組出動し舟で救助に努めてゐる尚同市も堤防百廿間決潰し苦樂園口の道路流失し交通杜絕した

【大阪十一日發】十一日午前四時阪急、京阪沿線枚野方の河川氾濫し民家五十戸危險に瀕し又兵庫縣西ノ宮市の浸水家屋八千戸に達し十二旅館流失した、又大阪を中心とした各郊外電車も不通となつた

【大阪十一日發】兵庫縣六甲山麓本山に山崩れあり民家一戸倒壞し二名壓死した

【大阪十一日發】六甲山麓の本山森村、鷹尾、魚崎各驛在所北方に山崩れあり民家一家倒壞しその下敷で二名壓死した又同村岡本で家屋一戸倒壞し御影前の流川が氾濫し午前零時同所地は濁水に埋まれて留置場の入口まで浸水した

日納信一氏夫
妻は壓死

【御影十一日發至急報】十一日午前四時頃の大雨のため兵庫縣武庫郡本山村森山田堅手の山崩れありその麓にあつた三和銀行西ノ宮支店長代理日納信一氏方家屋は其の下敷となり就寢中の信一氏及び妻シナ子（）は壓死した

岩村判事夫妻
は辛じて助る
姪と女中は生死不明

【神戶十一日發至急報】十一日午前四時頃兵庫縣川邊郡新花屋敷大阪控訴院第三部長判事岩村某方は山の裏手出水のため浸し二階に寢てゐた流方氏と夫人イト子（）さんは下半身を土砂に埋められたが辛うじて助つたが階下に寢てゐた姪の時子（）及び女中の初枝（）さんは埋沒し生死不明である

【大阪十一日發】東海道線高槻山崎間及び山崎島本間に浸水のため上下線とも不通となり復舊に約三日を要する狀態であるが大阪鐵道局では取敢ず大阪、奈良、京都山崎間に折返し運轉を行つてゐるが名古屋東京方面との連絡は付き主要列車は關西線經由と決定した

三島郡茨木町溝咋方面の罹災民はホツト安堵の胸を撫で下した

東海道線は不通
主要列車は關西線經由
電話も二回線を殘し不通

【大阪十一日發】東海道線は河川氾濫のため大阪京都間において數ケ所に不通箇所を生じ又京都以東においては大津、山科間トンネル入口の土砂崩壞のため不通となり電話は東京、大阪間三十九回線中二回線を殘して全部不通となつた

【大阪十一日發】東海道線は十一日午前零時から大阪府下三島郡新見川氾濫のため攝津富田、茨木間不通となり午前一時京都府東山トンネル入口の土砂崩壞で不通となつた外大阪府吹田、茨木間、神足、向日町間、兵庫縣蘆屋住吉間、西ノ宮、蘆屋間、神崎、塚本間は何れも不通となつた

農作物の被害
甚大な見込み
大阪府で調査に大童

【大阪十一日發】今回の水害に依る農作物の被害は去る六月二十九日の大水害（損害約六百四十萬圓）以上の見込みで大阪府耕務課では十一日朝來總動員で府下各方面の調査に當つてゐるが被害農作物中開花期を目前に控へた稻作及び蔬菜類の被害最も甚だしく就中年末は全滅と觀られる

兵庫縣下の被害

【神戶十一日發】兵庫縣警察部へ入つた報に依る縣下の死傷被害左の如し
死者四名、負傷者二名、浸水床上千四百二十八戸、床下二萬四百九十五戸、家屋全半壞八戸、橋梁流失十箇

雨足漸やく上り
羅災民もやつと安堵

【大阪十一日發】九日夜から十一日正午迄近畿圈內の豪雨で猛襲を受け京、阪、神一帶に凄慘な水禍を齎した雨量も大阪の南方を時速五十キロで驅け拔け東方に疾走した中心示度七百四十六ミリの颱風の退散に依り雨足も漸く上り午後四時頃には薄日さへ覗き始め

長沙丸で珍客
世界自轉車旅行の
ビルマの一青年
支那陸軍大佐の李聖望氏が
臺灣の警察制度を視察に

【基隆電話】商船北支航路長沙丸は風波の爲め豫定より一日遲れて十一日午前十時通過基隆に入港したが、同船には本島人便利屋が一團となり乘込んでゐた爲め支那側官憲は犯人を出せと風波が起り、爲めに同船は定時より四時間出港が遲れたとの事で、同船で支那陸軍大佐李聖望氏（）及び世界一周の大抱負の下に世界自轉車旅行を企てるビルマ國ラングーンモゴール町のビルマ少年團地方團長A・M・アバン君（二〇）の變つた人物がやつて來た、李大佐は我陸軍士官學校卒業生で現在支那警察官の訓練に當つてゐる人で今回本島內各地の警察組織運用警察官の訓練に就き視察するため來たものであるが、ビルマ國の少年團A・M・アバン君は一昨年四月出發して國の爲め少年團を通じて握手すべく自轉車を驅つて來朝、日本を一躍して上海に從り今度香港からヨーロッパに迄足を伸ばすべくやつて來たと云ふ譯で、高雄で自轉車を走らせるとの事、同君は黑褐色の精悍な身體をスカウトのユニホームでつつみ腕一杯を色々の徽章で飾り內地で知名の士に貰つたサインブツクを示しつつ抱負の一端を物語つた、尚同船ではチブス患者一名が發見されたので本船の大消毒を行ふ事になつてゐる

第一高女の同窓會
餘興に田中八千代女史の舞踊

臺北第一高女では十一日午前十時から同校講堂に於て同窓會總會を開催、會員二百八十名の出席の下に浮田會長の挨拶後會事報告懇談、堂食に移り懇話の可笑い餘興、舞踊「お夏清十郎」があつて散會時に午後三時半に閉會した（寫眞はお夏清十郎を踊る會員田中八千代女史）

大阪府下の被害
床上浸水三千四百戸

【大阪十一日發】猛威たる水害禍を再現した大阪の十一日正午までに警察部に達した被害は左の通りである
△浸水床上三、四八七戸△床下四三、六六九戸△家屋流失二二戸△堤防決潰二五箇△橋梁流失一四箇△家屋倒壞一二戸

京都府下の
被害狀況

【京都十一日發】豪雨は三十時間も降り續き十一日午前七時に至り漸く歇み、不安の京洛の內外にホツト生色を蘇らせた、この豪雨の齎した雨量は二百二十ミリを超え（約府當り二石五斗）河川の增水氾濫、堤防の決潰、橋梁の流失各所に續出したが正午までに京都府警察部への報告に依る被害は浸水床上一、三七七戸、床下六、三九五戸、家屋全半壞四五戸、堤防決潰一五ケ所、橋梁流失損傷一四ケ所、死者九名、行方不明一名、重輕傷三六名である

七星郡で
自動車取締
違反五十件

【士林電話】七星郡役所では十日午後七時から十一時迄と十一日午前七時から十時迄の二回に亙り山子脚路切附近及び士林分室要道路にて通行中の自動車の違反に就き檢査した所速力超過二十件その他の規則違反が約三十件あり係員がそれぞれ嚴重說諭を與へた

臺灣水上軍一行
元氣で高雄に到著
けふ屏東まで出向いて
五十米プールで練習

【高雄電話】比島遠征の長途に上る我が臺灣水上代表選手一行二十二名は既報の如く十一日午前八時八分着急行にて乘り切れるやうな元氣を明朗なニコニコホームに包んで來高

驛頭には高雄州教育課長を始め體協關係者、高女生その他官民百數十名の盛大な出迎があり熱し歡聲にどよめく、選手一行は日章旗を先頭に整列し出迎警官より出迎者一同に對し熱誠の挨拶ありて後直ちに自動車を連ね高雄高女に入り、午前中は休養し正午高雄高女に招待された體協支部主催午餐會に臨み午後三時よりは同校プールに於て輕い練習を試み、同夜は高雄ホテルに一泊したが、十二日は午前八時二十八分發列車にて屏東に赴き同市營五十米プールで午前、午後に亙り練習を試み夕刻高雄に引揚げ十三日にも午前九時より高雄高女プールにて最後の練習を試み午後四時出帆のがんじす丸にて比島へ上る豫定である

因に代表選手一行を迎へた高雄には五十米プールの施設なき爲め一行がわざわざ屏東迄出向き練習しなければならぬこととなつたので體協關係者及び官民間に於て高雄にもこの事實に鑑み五十米プールを急設するの必要が痛感され盛んに話題に上つた

競技會期日の
變更を交涉する
十八日から三日間に

マニラ遠征の臺灣水上軍はガンヂス丸の高雄出帆が十三日に延期となつた結果十六日マニラ着といふことになつたが十六日比島選手とのゲームでは選手のコンデイションの調整を計ることは長途の疲勞を恢復することもできない有樣なので要請に應じては比島側に對して十七日から開催の豫定の比島對抗水上競技の開催期日を十八日から三日間に變更されたき旨一日繰延べ方を交涉することとなつた

日米抗對水泳競技
大阪で三種の新記錄

【大阪十一日發】日米水上世界爭霸の前哨戰たる大阪に於ける日米對抗水上競技會は十一日午後一時から市立運動場プールで擧行されたが、日本選手は三流以下であつたが、米國選手の公式記錄會であり場內は異常な緊張を呈したが、コンデイションは最惡であつたが、米國選手は素晴しい成績を示した、競技は左の如くである

△二百米メドレーリレー
一、米國チーム（ドライスデール、カスレー、フイツク）三分二一秒（日本國際新記錄）
二、日本第一チーム（清川、伊藤、吉田）三分二十七秒（日本新記錄）
三、日本第二チーム三分二九秒八

△四百米自由型
一、フラナガン四分五一秒四、二、マシオニス、三、メデイカ四、

△百米背泳
一、ブランチ一分一〇秒八、二、ドライスデール三、ゼーア四、河津

△百米自由型
一、フイツク、五八秒四、二、ウオルフ三、吉村九秒四、四、クロストウスキー

△二百米自由型
一、リンデグレン二分一四秒八、二、新間二分一五秒四、三、ウオルフ四、マシオニス

備フイツク君は三百メドレで百米自由型で五十七秒六の好記錄を出した

△八百米自由型
一、フラナガン一〇分一一秒四、二、メデイカ三、寺田一〇分一七秒、四、遊佐

△二百米平泳
一、ヒギンス二分四五秒二、…

△八百米リレー
一、米國チーム（クロストウスキー、リンデグレン、ウオルフ、フイツク）一〇分四秒（日本國際新記錄）二、日本チーム（田口、串田、井上、志村）一〇分四七秒二

國際學生競技
ブタペストで開催
體操はハンガリーが優勢
日本は今の所第三位

【ブタペスト十日發同盟】第六回國際學生競技會は愈々十日午前八時から當市において開會され、當地の人氣は絕頂に達し開會式が盛大に擧行して十一日に行はれることになつたのに拘らず觀衆の注目を集めたのは日本選手及び

バスケットボールが行はれ我が日本が參加した午前中の成績では元ハンガリーが優勢である

【ブタペスト十日發同盟】

都市對抗野球の
決勝戰は十二日

【東京十一日發】都市對抗野球決勝戰は本日も降雨のため延期となつた十二日午後一時より擧行する

臺北市民の
水泳大會
きのふ開催

臺北市民水泳大會は十一日午前九時から同プールに於て開かれた、三島選手を比島に送つた後の事とてレコードには大した記錄は無かつたが此會ならでは見られない競技、各種リレー等多數の選手の參加を見せる好シーン多く午後四時半終了

△高等小學校百米背泳 小林（）一分四十一秒四△壯年一部百米背泳 岡井（）一分二十八秒△小學校女子五十米平泳 前山（）…

臺日團快勝す
新竹庭球同好團に

新竹庭球同好團は戴團長青木新竹市尹の引率で十月來北午後一時から北投鐵道部局コートに於て本社庭球部と親試合を行つたが、左の成績で本社庭球部快勝

新竹		臺日團
桑原・上田	4-2	金中・岡島
小笠原・新加	3-4	大沼・福建
川美・內田	4-2	上田・田盛
大成・木瀬	0-4	永岩・村井
野辺・下迄	1-4	李金・倉林
青木・下迄	1-4	上西・田田
羽田・高木	0-4	倉田・田島
平井・阪本	4-1	大岩・松田

基隆に大規模の
パラダイスを計畫
有力者の手で實現か

【基隆電話】基隆市基隆劇場前の空地は永らく不體裁な儘放置されてゐたが、その上共に市の要望が無視されたので、識者によつて改善を望まれてゐたが在來の地主木村久太郎氏より委任をうけてゐる近江時五郎氏等により現在その空地を利用して一大パラダイスを建設する計畫が進められてゐる模樣である、案は大體一昨年建物會社支店長松浦新平氏のものしたものと同樣と云はれてゐるがそれは空地全部に三階建のビルヂングを造り

地階は 消費市場として現在の富貴市場を移し二階を市場店舖の住家、海員ホーム其他娛樂室に充て三階をダンスホールとする外、屋上にも色々の遊び道具をおいて大樂天地をつくり上げると云ふのである、この計畫は着々調査を進められはしたものの木村氏との間の地價の交涉がうまく行かず結局お流れの貌で現在に至つてゐるのを近江氏が拾ひ上げ松浦案に多少の改良を加へて實現せしめようと云ふ譯である、十月後同氏はこの計畫ある事を漏らしたがなほ氏の談によると

內地の 金融業者が建築物に盛んに出資してゐる現狀に鑑み市中の銀行、信用組合の資金を有利に利用する爲右計畫に參加金融の便を圖る援助方を求くとの事で近く銀行、組合の代表者を招き懇談すると、なほ地主木村氏が相當折れてゐる爲一昨年の樣に交涉不調に終る樣な事はなく金の融通さへ片付けば容易に實現出來るとの話である

難航の吉野丸が
昨朝へとへとで入港
支那から九州に向ふ颱風に
二度までもぶつつかつて

【基隆電話】郵船吉野丸は低氣壓の餘波を受けて難航を續け一日遲れて十一日午前五時半漸く明け初めた基隆港外に辿りついた、船客合計三百九十三名、知名者は臺南州知事今川淵、明總裁大月方金太郎、前代議士山田毅一、南洋研究家竹井十郎、淺野セメント高雄支店長竹內基の諸氏の外JFAK文藝特別サービス放送に招かれた落語大夫落語奇術師の一行等で一同猛烈なうねりにやられてへとへとになつてゐた、難航の模樣に付き當船長は語る

大して大きなものではなかつたが上海附近と廈門近くに發生した我九州に向ふ颱風に二度もブツつかり本船とすれ違つた、初めの內は時速漸く九浬から十浬位しか出せずスクリユーは空轉するしうねりは大きくピツチングとローリングで大分やられた、昨十日夕方から漸く凪いで、夜中に這入つても仕方がないので時間を加減してやつて來たのだがお客さんは大分やられてゐる、コースを變へて颱風を避ける樣な事はしなかつた

今川知事談 務南大圳借入金の件等が主なる要件で大藏省との間に話は纏つたが其の內容は神戶でお話した通りであつて其の他特別にお話しする樣な問題はない、都市對抗野球に出場の全臺南團は一度敗退したゞけで全國中等學校野球出場の嘉義農林には皆ふチャンスがなかつた何もかも代表は臺南州で獨占した譯だが今後は其の成績もうんとよいものにしてやりたいものと思つてゐる、內地では選擧が鳴物入りで宣傳してゐるが臺灣でも處女選擧を控へてゐるので歸つたら大馬力で準備を整へねばならない、推選選擧其の他の施行、實施等の段取はキチンと出來てゐる筈である

山田氏談 明治四十一年來臺又昭和六年一寸覗いた事があるが最初の視察からすれば實に三十年振りである、私は現在南洋發展調査會に關係し我國の南方發展に一身を捧げてゐるがこの運動は最初の來臺以前からのもので、政治家になつたのも私の理想を實現せしめる爲めであつた、三十年來私は先輩を說いて南方發展政策の確立に努力して來たが初めは國內に爲すべき大きな仕事があり此處迄手を伸ばす暇もなかつた譯である、然し滿洲の問題も片附き日本の國際的位置は益々強固となつたので貴共に東亞の盟主となつたので平和の爲めの發展をせねばならない、南方發展も其の一つである日本としては是非やらねばならぬ事で又今が最も其の時機を得てゐる、臺灣は其の爲めの第一步を踏むよき根據地でこの際是非確固たる政策を樹立して置かねばならぬ

竹井氏談 昨年南洋からの歸途高雄に上陸一寸視察した、今回の視察は蘭印と臺灣の植民政策を對照的に研究する爲めである、蘭印が日本品を排斥するのは結局日本人排斥にあつて日本は表面の調査許りをやつてゐるからマルでアベコベになるのだ昨年も話した通り日蘭會商等は最初から成立し得ない性質のもので知つて蘭印になめられてゐる、成行に委せ知つて事態を惡化せしめた方が宜敷しい、在留邦人の困却してゐるのは蘭印當局の壓迫によるのみでなく經濟力の衰弊による所も大きい、土人の購買力を復活せしめねばならぬが蘭印當局としてこの際土人政策を根本的に立直さねばならぬ時機に立至つてゐる

人妻煖油を嚥む

臺北市西園町二ノ二四楊甜氏妻（）は十一日午後三時半頃煖油を嚥下して自殺を圖つた、生命に別狀なく原因は調査中

人妻が自殺を
企つ
家庭の不和から

十一日午後二時頃臺北市綠町一五五假名中川一次の內緣の妻ホーツヤ（）假名…はカルモチン多量嚥下自殺を計り苦悶中を發見された生命に別狀なく原因は夫婦の不和の模樣

基隆稅關の移
動稅關
昨日より實施

【基隆電話】基隆稅關が本年はじめて試驗的に行ふ移動稅關は十一日午前十時出港南支航路盛山丸によつて第一次の實施に入つた監視部長以下檢査部高橋兩氏がその任に當り廈門汕頭まで足を伸ばすとの事

東海バス十二
日から運行
途中二ケ所徒步連絡

東部地方豪雨の爲め臨海道路の一部決潰により長らくバスの運行が不能となり不便を喞たれてゐた東海バス會社では愈々十二日午前九時より蘇澳設海間二ケ所の徒步連絡により午前中一回の運轉を行ふことゝなり又十三、四、五の各日は夫々午後一時から午後一回の運轉を開始することゝなつた、十六日以後は平常に復するものと見らるるが今の所確たる豫定は樹つてゐない

新竹市場營業者が
新興貯金會を組織

【新竹電話】新竹市東門市場內の營業者百五十餘名は十日午後一時より同市場二階に集合し商人の親睦を謀り商業の健全なる發展を期する目的で新興貯金會を組織することゝなつた、從來の個人的物品の仕入は非常に高くつくので同會が內地、臺北、基隆各方面から直接物品を購入し又資金のない商人に融通の便宜を與へる事非常な期待が懸けられ一人一口以上と定め一口三十圓每月三圓づつの月賦で納

秋の競馬
嘉義が皮切り

【臺北電話】秋の競馬に來る二十

深川文教局長
の南下日程

【嘉義電話】深川文教局長は十二日午前五時三十八分嘉義着同日阿里山登山十三日は阿里山で開かれてゐる阿里山夏季講習會に臨席し十四日下山嘉義神社參拜後市內の社會事業施設を視察し午後四時四十六分發急行に向ふ豫定

花蓮港で大分縣出身軍人の慰安會

【花蓮】花蓮港廳下在住の大分縣人會主催同縣出身軍人慰安會は十一日午前八時半から女學校講堂に開催され阿部廳務課長の慰靈事情と題する講話、十磯中佐の戰話があり、花蓮港及び鳳林公學校兒童生徒に花蓮港幼稚園兒の合唱、遊戲、劇等で大喝采午後から活動寫眞の映寫があり四時散會した當日の出席者は鄰三大隊前期及び後期兵二百餘名であつた

今日の船
（△印は貨物船）

▲出港

船名	時刻	行先	會社
高千穗丸	前十時	門司	商船
明光丸	午前	名古屋	同
長沙丸	前七時	高雄	同
がんぢす丸	午前	同	同
關西丸	正午	上海	同

▲入港

船名	時刻	發地	會社
蓬萊丸	後一時	門司	商船
大華丸	午前	大連	同
大球丸	同	福州	同
がんぢす丸	未明	長崎	同
關西丸	未明	香港	同
山東丸	不明	大連	丸一

▲在港

船名	場所	會社
廣通丸	未定	商船
第一東洋丸	同	同
瑞京丸	（入渠中）	同
吉野丸	第二岸壁	郵船
宮殿丸	第五浮標	丸一

けふの天氣

△臺北地方 西の和風晴後驟雨
△北部地方 西の和風晴後驟雨
△昨日の最高氣溫 九三度二分（午後二時）
（臺北觀測所調査）

野村生命
東京・日本橋

特別廣告
母スヱ儀病氣加療中ノ處藥石效無ク八十五歲ノ高齡ヲ以テ十一日午後三時二十五分死去致シ候間此段謹告仕候
追テ告別式ハ八月十三日午後四時ヨリ臺北市末廣町所在淨土宗布敎所ニ於テ佛式ヲ以テ相營可申候
昭和十年八月十二日
臺北市東門町九七
男 竹本三五郎
男 森川鶴井
親戚總代 木本 地田 山田
友人總代

金銀地金高價買入
美工堂

挨拶
今般…保險株式會社臺北支店長ヲ命ゼラレ…
臺北市表町一ノ一七
…保險株式會社臺北支店長
大橋和多理

冷氣來襲及寡日照
內地米作不許樂觀
天候早復尚稍劣平年

東京十一日電。本年米作。因承昨年未有大凶作之後。頗僞注目。然土用前後天候良好。水稻作況。亦稍樂觀。即七月二十四日之大暑。據農林省所調查。九州。關西方面雖遇水害。而全國的在于平年作對勢。其後土用之後半日照劣少。北海道。東北方面一部。冷氣來襲。最近天候。于水稻耕況。有不許樂觀者。若此天候不回復。恐生稻熱病。雖不至如昨年之凶作。而難免至某程度凶作。非常警戒若經二三日。天候回復。則按僅稍劣于平年作。云農林省所觀測也。

學制改革案進步
中學四年完全學科
主爲教授實社會必要

東京十一日電。文部省學制改革案。最近非常進步至今月末。全成案。直附省議後。爲對文政審議會諮詢手續。又今回乃斷行相當廣汎大改革案。其要綱如左。

一、中學以四年。使終完全學科。而對五年生。公民教育外。主爲教授實社會必要學科。從四年卒業者。得入學上級學校。

二、高等女學校。全廢實科、等女學校名稱。修業年限四個年或五個年、更高等小學校卒業者入學修業年限二個年之高等女學校。亦爲認可。

三、師範學校。使中學四年修了者入學。其修業年限爲三個年。別由各府縣便宜上。則高等小學校卒業者入學。而認其設置豫科。

四、高等學校學科內容改正。對進入大學國文科等。廢止高等數學。

北華第二次
肅正工作

北平十日電。我國以溧州事件爲契機。將斷行北華第二次肅正工作。以强硬決意之下。凝對策。其要求條件之一者。北華官憲之職權擴大卽部。對政務整理委員會附與關排日殘存機關。並不穩分子斷乎取締自由權限。並關此之北華人事刷新。由是確立北華獨自政權。絕滅如溧州事件之不祥事勃發。而眞爲日華提攜之大目的。

溧州事件
近開交涉

北平十日電。天津駐屯軍司令部。關於溧州事件眞相。略有把握。近將正式交涉。其交涉之核心。

一、停戰區域之擾亂行爲。

一、對我正規兵敵對行爲。

一、違反北華事件所關協定。

津司令官。何應欽之協定障者。三點。于蒙疆碟。爲最後的究明。按來週中嚴重對華開始交涉。

慰勞汪氏
及關係諸要人

上海十一日電。中央政府對汪精衞氏之表明辭意。即使終元培。葉楚傖兩氏、赴青島。慰勞汪氏。及與汪氏關係甚深之陳公博氏諸要人。又自四川之蔣作賓。駐日大使。亦決定兩三日中。觀望形勢。然後向青島云。

兩處颱風受高氣壓
大阪變成豪雨

大阪十一日電。據大阪測候所觀測。朝鮮濟州島南部。及下關北部洋上所發生兩處颱風。被太平洋上七五九耗高氣壓所制肘。以時速二十粁進行。在九州大分附近合流。示度七四五耗。西日本一帶爲豪雨。至午前八時降雨量大阪每坪一九九耗。京都二二四耗。神戶一六八耗。近畿中樞部交通網。被害頻出。電信電話故障相踵。大阪測候所。以十一日中綿有驟雨而無風。天候漸次回復。午前六時現在。各地雨量（單位耗）彥根七五。木津九〇。大河原一二二。龜山一二一。釜山一二一。對馬嚴原五一七。岐阜八六。濱松五九。高知三四〇。

東海道線等
復舊要二三日

大阪十一日電。今朝不通之東海道線攝津富田。山崎間上下線浸水復舊工事。要兩三日。大阪鐵道局運輸係。爲國鐵幹線。杜絕對策。乃行折回運輸。與名古屋。東京方面連絡。主要列車。自第十列車起。皆經由關西線。爲不定期者。而行車暫時停歇。

京都府下
水害續報

京都十一日電。京都府下水害。至十一日正午判明者如左。

堤防缺潰八。橋梁流失三。鐵道崩壞一。死者九。負傷三六。行方不明二。民家全壞二四。同半壞二二。床上浸水一、三七三。床下浸水六、三五八。

府農務課
調查被害

大阪十一日電。大阪府農務課。就農作物水害。于十一日午前八時。松尾課長以下。各技師技手等總動員。組織調查班。急赴被害最巨之三島。豐能。北南河內及泉南、北各郡調查。其他對獸在地。以電報調查。然因屆開花期稻作。被害應甚大。又六月水害額。稻作二百五十三萬圓。蔬菜八十七萬圓。果實百九十三萬圓。其他山林家屋等六百四十萬圓。而此回對年産額五十萬圓之三島郡酒造。牛蒡殆見全滅狀態。豫想前回以上之大被害。

河川氾濫
民家五十危險

大阪十一日電。十一日午前四時半。京阪沿線收野村。河川氾濫。民家五十戶。瀕于危險。又兵庫縣西之宮市。浸水家屋八千戶。二旅館流失。又大阪中心各。外濠車不通。

新竹公園內
設休憩所

新竹公園內之市營休憩所卽料亭「湖畔」因臺博在卽頗感狹隘。以是。往日臨時協議。決投資四六千六百圓擴。擬于近日入札著手工事。因此擴張。即將現在之小亭二棟折去。以四十二疊一棟（二十一疊二間接續）。十八疊一棟（十疊八疊接續）。爲休憩所云。

基隆模擬選舉
成績良好
東鄉得最高點

既報基隆市模擬選舉。十日午後一時二十分開票。總數百八十六票中。事故一票。除由係員。區分有效票。疑問票。及立候補非立候補等。對疑問票。愼重審查。決定有效。無效。而投票中。有雜記名字。及誤寫姓名等甚多。係員頗費苦心整理。有效總數百三十四。無效五十一。次小濱內務局長講評後。投票朗讀。即東鄉半八郎、二十三票其他。至三時半終了。續開由各郡而來觀察之主任者懇談會云。

嘉郡下各庄
模擬選舉
實演日程

嘉義郡下各庄選舉實演會定左記之日程。在各庄役場舉行。其實演之要項。與前頃臺南州。主催在嘉義市公會堂開模擬選舉同樣。以學校職員庄吏區委庄協議員等。計百餘名作有權者之選人。而假裝爲立候補者八名。其中欲選出爲協議會員五名。▲十日水上庄。▲十一日民雄庄。▲十二日新港庄。▲十三日溪口庄。▲十四日大林庄。▲十五日小梅庄。▲十六日竹崎庄。▲十九日竹崎庄。▲二十日中埔大埔兩庄。

鶯歌蓬萊米
檢績不良
疑倉庫不完全

海山。鶯歌庄鶯歌。及三峽庄方面。所產之米。品質較良。歷年移出。檢查成績。三等合格米。概居九成以上。本年一期米之檢查成績反是。如去九日受檢米六百餘包之中。三等合格米。不過十餘包而已。是以土壟間業者。極形狼狽。叫苦不已。此爲制度改正檢查嚴格。姑且勿論。或恐倉庫設備不完之關。而內隈因時不能由天氣之良否。陽光强弱明辨。亦未可知。或望當局。出爲指導。急研究善後。否則商人守生待斃。不敢向前羅糴。農家金融硬塞。經濟上影響不少云爾。

督府將在基隆港
建大船渠之消息
近江梅田兩氏所談

基隆市大船渠建設問題。由近江時五郎氏。上京奔走。不久將見具體的運動。先是該問題。自十年前海軍省與督府間。已有約束。聞其內容。因督府計畫築港。建設仙洞之上屋倉庫。該廢地。係海軍將來擬建船渠及貯炭場者。由督府交涉讓受。約束其代償。督府建大船渠提供。當時亦計上工費二百萬圓。爲財政上。被削除。迨至今日。復見再燃。然督府投巨費建造。海軍亦無時常使用。故平時經營。將使何人引受。頗僞問題。然現經營基隆船渠之近江氏。似欲引受經營。右據同氏。所談如左。

目下基隆港出入船舶。（二百噸以上）。年有二千三百餘隻。就中三千噸以上者約千隻。督府若施行船舶檢查法。按算能得利益。

又據梅田造船所。所談如左。

基隆港。使三千噸級之船渠。就各般觀之。甚不合理。假如大型船。在臺灣近海故障時。要往長崎入渠。此間須曳船約四百五十浬。而上海香港方面。有大船渠。皆係外國經營。且距臺灣亦遠。總之。創立大船渠。須要優良技術者。及職工。際此內地軍需工業共盛。殊難得優秀者。而遞信省。宜有大確信。早許發牒。實行船舶檢查法也。

海山郡教育會
夏講告終
證凴授與

海山郡教育會主催。教員夏季講習會。去八月五日午前八時。郡下各學校教員。成集於板橋公會堂。舉行開會式。爭由佐藤講師講述國民道德之概要。六日大田郡守。講演地方制度改正趣旨。七八九日三日間。卽由堀川教諭引率。巡迴中和土城鶯歌三庄下。理科實地研究。到處□集博物標本。至九日近午。一同集於尖山公學校。午後舉。一時三十分起。假該校講堂內。舉請習修了證書授與式。首由大川會長致辭。授與證書後。該師講話畢。有横山尖山公學校長。代表答辭。至二時半閉會。

能高講演續誌

能高郡當局。去七日午後一時。假埔里青年會館。開督覺制度改正講演會。由竹田郡守。就地方制度改正趣旨。文教庶務長尾野部補。就選舉取締規則。各有講演。而名本郡守之選舉事務。則延于翌八日午後七時。續行講演云。

里港堤防流失
愈見擴大
住民總出修理

既報。屏東地方。連日豪雨。各河川漲水。下淡水溪漲至七尺乃至八尺。里港庄三張廍方面里港堤防約六十五間。蛇籠沈下。又長五間幅一間之石堤。流失二處。其被害範圍。漸見擴大。治水工事員。得保甲民二百五十名出動。十日朝來應急修理云。

花蓮高山蕃
國勢調查
各支廳方準備

來十月一日。全島國勢調查。在行政地域外之高山亦同樣實施。花蓮港廳警務課。準備正忙。日前遣田理蕃係長。出差玉里鳳林各支廳下。指揮準備。住于一定土地之高山蕃。調查其役。又殆無移動。九年末。大野輪五十二社。千九百二十四戶。九千六百十八人。武輪二十三社。四百三十二戶。三千五百三十三名云。

南州勸業課
農事礎商會

臺南州勸業課。去十日九時。於臺南大正町商品陳列館。開農事礎商會。州勸業課長。三、押見兩技師。藤本屬等出席。先就黄麻販賣斡旋。與精洗麻價格等級礎商。畢事後下午一時。轉高州農會。及各郡主催之十二年期。品評會所關諸事。近二時畢。

島內定期飛行著場
臺中市近郊廿萬坪
關係者集于知事室協議

島內定期航空。近將開始。臺中市近郊。豫建飛行著陸。去十日午前十時。大有鶴遞信部遞務課長、日下知事、佐高中放送局長。會于知事公室。衣笠內務部長、中尾地方課長、及關係者總出席。凡一時間半。協議設置內容。敷地按二十萬坪。因田最高。一切由州當局墾地充之。

石頭溪水利組
評議員當選者

既報海山郡鶯歌庄石頭溪水利組合。去八日午前九時。至十二時。在福園評議員選舉。乃林此兩、呂福等。當選者。王雨露、陳德鑑、王立言。林心齊。等六氏云。

渡船賃二錢
至於涉訟
渡船竟被流失

高雄州岡山郡彌陀庄蚵子寮。渡船業陳天賜。年四十五。因同所王生年四十過渡不支給渡賃二錢。十分憤慨。乃託代書人作成告訴狀。開去料金一圓五十錢。提出于同郡楠梓分室。去九日午前九時。雙方召問。其時溪水漲。繫留于溪邊渡船。時價五十圓。竟被流失。無處可尋。顧慮爲二錢請求。更損失五十一圓五十錢。亦異聞也。

內湖臺北間
道路擴張
州費五萬圓

七星郡內湖庄至臺北市馬偕醫院前道路。自庄役場至臺北市。凡二里餘。道路濶僅三間。本年起已運轉市營乘合車。因道路過狹。若兩車相逢時。一車必停車等待。茲已決定擴張。路濶十米突。□三丈三尺。州費按五萬圓。豫定明年度興工修造云。

大甲郡市區
改正彙報

大甲郡下沙鹿。清水。梧棲。公館各災害地之市區改正。梧棲街十中九成。近日中將施設下水溝工事。而清水沙鹿公館三處。成就六七分。如沙鹿地方。現由田村庄長。對未折毀者。日出督促從速折毀。期早完成。梧棲公學校。因市區改正。校舍多少。使及道路。故山街當局。議將校舍。別建他處。位置現在選擇中。至於該校舍。一部擬改爲街消費市場。而後面一部。則欲充爲公園。又同郡沙鹿庄市區改正。在線路欲變更一部。即爲第一期工事。在于九份之家。搖居新市場、再向至公學校舍一部。擬變更爲第二期工事。而第二期工事。則三角遊園通。至市場後路。並公共浴場通。抵昌商店後路一部。決變更爲第一期工事云。

萬靈塔普施

臺北市圓山町臨濟寺。所屬之萬靈塔。自昔收容市內各處。被請塚枯骨。計約數拾萬基。迨至去年十月。再得稻江陳茂通氏。外數名發起。並得諸慈善家數十名。熱心贊成喜捐金錢。計金一千五十二圓。充爲該塔改造。及諸枯骨。燒灰貯藏。兼諸有緣骨灰。改換一律磁壺安置次序。並將此塔。編歸該議會管理。依年例。于本月十八日。卽舊曆七月二十日午後五時。在該塔前。舉行中元祭典。並延該寺。誦經超度。並諸普上。及緣者。隨意樂捐金錢。以充祭費。或備柴飯。及供養等、到塔前助普。若要供養米袋可向市內永樂町三丁目乾元柴行、或太平町三丁目林文運氏處支取。附記本年度讚會。亦自負擔演戲一臺。且該塔每年中元祭典一回。皆由發起人陳茂通。林文運。鄭金璧。趙明玉。吳金水等氏。借寺僧到稻江諸慈善家。募用充祭費。除別無募集云。

貨物自動車
載鹹目魚
傷乘自轉車者

嘉義市西門町七丁目洪慶雷。年二十。去十日午前零時許。貨物自動車。載鹹目魚。赴義西山場歸途。至甘文部麻豆街麻豆路上。與某街某族李耶堂。陳□昆。年十九者遇陳賀自轉車。因在暗夜。竟互撞。陳左足負傷頗重。車亦破壞。直即昇入麻豆□救治。洪以業務上過失傷害。被郡警察課拘訊中云。

頌南集之刊贈

新竹市望族。李良臣氏。素好風雅。去年其令堂鄭太夫人壽辰。及同君大衍時。諸親友。爲之發起。向島內外廣徵詩文。並今夏完成。付梓發刊。名曰頌南集。經郵贈諸戚友及惠稿者云。

宜蘭

翠平礎商

宜蘭同好俱樂部礎商會。並去十日（土曜）正午發宜。參時半地。開於宜蘭公會堂樓上。出席者俱樂部員三十六名。刻至。先由黃再壽會長。開會敍禮後。磋商旅行之事。訂來十七日（土曜）搭午後二時四十一分。宜蘭發列車。往基隆海水浴。會費每人分三圓。當日神交。大議案宜蘭街七月中元普度改良節省。對祭品陳賭新宜蘭街使之徹底廢止。陋俗午餐。宜席上爲黃再壽氏。納入特選擇之鴨。新到著。即寄附敎打。供一般俱樂部員試飲。盡歡散至二時興解散。

普度誌盛

宜蘭郡壯圍庄林州園。七月中元普度。去舊十二日。在該庄內醮德爆舉行。庄內分頂壯二下壯二兩區。各設祭壇。陳列無數祭品。豆豚數十頭。廟口演戲。遠近親家。約近五千餘人云。

嘉義

現場立會

嘉義市近郊。今回新設之飛行聯絡場。區域內之嘉義郡水上庄。老店部落。假移住地。十日爲最後決定。地調査。江口郡守。津田庶務。梅澤警務兩課長。水上庄畑山庄長。及明治製糖南靖工場長。於現場立會云。

臺南

調查米糠

臺南州勸業課。爲欲調查米糠之生產量。去十日。移文各郡守市尹。並街庄長。令就所轄調查。其調查事項。則年產額預想斤數。價額。一般米店精製法。糧米搗製。精米工場數。內分專賣業。及土壟間。米糠之一般使用方面。與平均市價等資參考云。

檢查地址

臺南特設館附設之水族館。既決設於安平稅關跡。該處地址。係州所有。故市向州交涉貸下。已得許諾。去十日。後接州稽務部。及計劃部員。偕地方課員前往檢查云。

腸窒扶斯

臺南市北門町一丁目二番地陳曜輝。年十五。去七月三十日發病。在赤崁病院診斷。因疑似腸窒扶斯。九日入臺南病院隔離。又陳氏之家。由市衛生課。施行消毒云。

詩壇

觀渡慈航寺　臺南　高士穆

古寺榕陰鳥噪頻。齊音石砍幾遊人。乍逢客子言難辨。喜識山僧兒愈親。早稻香生秋社近。木瓜熟晚風新。潮分波碧舟行穩。霞鶩江天萬里春。

金山

茅店蕭疏草樹荒。懸崖瀑布隔林閒。小樓雲自東西合。滄海潮還上下分。山色常濃詩轉淡。村醪雖薄意能醺。水邊沙竹初晴好。且上燈臺望夕曛。

石門

夕陽沙上認殘碑。漁子初逢一笑溫。綠樹樓明開小邑。青山雨蝕久成門。草生空洞晝長靜。花落疏帆過緊。一片情自留客。老梅餘韻搖村。早稻草生諸聯神韻。餘亦各有佳趣。

涵菴漫評

スポーツ

短距離こ背泳が日本にとつて苦戰
日米對抗水上競技

ベルリン・オリムピックの再覇をめざす「水上日本」とロスアンゼルスの敗戰に眼覺めたアメリカ水上軍が雪辱を企圖する上の前哨戰として十七、十八、十九三日間明治神宮屋外プールで擧行の日米對抗水上競技は全世界水上競技界の視聽を集めてゐるのだ、豫て第三回明朗七月に擬戰の日米水上戰の豫想を試みたが、其後の全國豫選の成績を加へて補整してみたいと思ふ、大會そのものの勝敗以外に注意せねばならないことは曩ぎの豫想でも述べて置いたがそれは日米對抗戰は採點主義によつて勝敗を決する……即ち總得點によつて戰局を決するのであるが、オリムピックは各エヴエントの選手權の獲得によつて順位を決定するのである

×――×

此根本的の差異はオリムピックの種目が百米、四百米、千五百米各自由型、百米背泳、二百米平泳、八百米繼泳の六種目に限定されてゐることと共に考慮に入れなければならないことで、斯如き方面からも日米水上戰の檢討をなす要がある所以である

本稿執筆時には未だ大阪に於ける日米國際競技會（十一日開催）が終つてゐないため、三、四、五の三日間神宮プールで開催された日米對抗出場選手決定全國豫選の總成績に依つて銓衡された十三名の代表選手以外他の四名の補充選手が未確定になつてゐるので、十三名の選手陣を基礎として甚だ大膽な豫想をやつてみる、勿論近視眼的なものになるかも知れない

×――×

アメリカ軍について云ふならば世界背泳界の驚異兒キーファ少年と短距離のヴアンデウエーの兩選手及び短距離のハイランドの三泳手が來朝させなかつたことは米國軍の損害の上から云つて大なる痛手であると共に日本としては最近この種目に悩み勝である際幸せといへるわけだ

以上の豫想に全國豫選會の成績を重要な資料として加へることによつて再檢討をしてみたい

百米自由型

日本は遊佐、新井、平野、米國はフイック、クロストウスキー、フラッテマンなどの出場と見て58秒コンスタントの遊佐が過日の豫選で出した57秒8の長水路世界最高記錄は彼の躍進を物語るもので、ニユーヘブンの25ヤードプールで56秒8の大記錄を作つたヒーター・フイックが來朝後神宮の長水路で57秒4を出してゐるから兩者の劇的レースを豫想される、59秒臺の平野、新井とギルフラ、リンデグリン、ウオルフ、クロストウスキーは互角のレースだが神宮の練習で25秒臺のダッシユを米軍は見せてゐるから何とも云へぬ、最惡の場合を豫想すれば2對4、遊佐がフイックを破へれば3對3と好轉するが先づ危いやうに思へる

二百米自由型

日本は遊佐、石原田に平野、新井に補充選手候補に數へられる新間などの中から一名の起用、米國はメデイカ、ギルフラ、マシオニスなどの出場とみてメデイカが四月十二日シカゴで出した短水路2分7秒2の記錄を再現するやうな調子が出たら長水路2分13秒臺も惡化れ稍脅威を感ずるわけだ遊佐は過日の豫選で2分14秒4遊佐が彼の2分13秒の最高記錄を再現すればメデイカ敢て恐るるに足らずだがメデイカもホノルルの八百米繼泳で2分14秒臺を出してるやうだからまあ互角のレース、石原田2分15秒、ギルフラ、マシオニスなど2分16秒臺と思はれるから平野、新間の2分17秒臺と格段の差はない苦、最惡の場合を豫想しても3對3は動くまい

四百米自由型

過日の豫選で4分45秒の世界新記錄を作つた根上は練習中4分41秒2の驚異的タイムを出してゐるから今度はメデイカを相手にあげて去秋全日本選手權にかけてタイトルを奪取された恨みとロスアンゼルス大會にクラブにしてやられた此種目の雪辱をするものと期待される石原田の4分48秒6もメデイカに挑戰する蒸勢力をもつものだが牧野4分52秒2の不振は意外、フラナガン、ギルフラなどは4分50秒臺とみる、來朝後のメデイカは4分59秒を出してゐるに過ぎないし又キッパス監督も去秋程の速さはないと云つてゐるから根上の一着は動くまい、石原田も打倒メデイカの可能を持つてきた最惡にみて4對2

八百米自由型

根上、太田、牧野に對するメデイカ、フラナガン、マシオニスなどの出場と見られるが、根上が過日の豫選で19分13秒2の好記錄を出した時の八百米ラップが10分9秒2だから10分1秒2の牧野の世界記錄を倒して9分臺の驚異を現はすかも知れないフラナガンの來朝後の記錄は10分10秒、本田、牧野も豫選會のやうな調子では稍心細い、根上の一着は動かない所で本田、牧野もフラナガンに容易く興られることもあるまい、全勝とみたいが最惡の場合を豫想しても4對2

千五百米自由型

過日の豫選では根上19分13秒2本田19分37秒8、牧野19分39秒4で牧野不振、根上は練習中一理20分33秒を出しフラナガンが全米屋外選手權で作つた21分0秒4の世界記錄を23秒6短縮し途中千五百米に19分11秒2を出してゐるからまづ心配無用、メデイカが三月三十日ハーバードプールで作つた短水路18分59秒3の調子を再現しても何等怖るに足らない、これも全勝とみたいが最惡の場合を豫想して4對2

百米平泳

小池が1分13秒（短水路1分12秒4カルトンネ）の長水路世界記錄を豫選で作つて躍進を示し、葉室また强化の跡を見せて1分15秒4を出してゐる、最後に入らなかつた伊藤でさへも1分16秒8、バタフライ泳法のヒギンスが1分16秒所と見られるからカスレ、ケイの陣容では5對1とみたい

二百米平泳

小池が過日の豫選で2分41秒2の驚異的タイムで世界記錄を改良、短水路ジータスの2分42秒4のレードを一蹴し去つた强味は特に當代無敵だ、葉室も2分43秒6の大記錄を出してゐるから全米室內選手權の短水路で2分43秒8のエ・スペンスに敗れ去つたヒギンスは問題ではなからう、補充選手候補に目される長瀨の2分45秒8にも及ぶまい6對0だから5對1とみて置く

百米背泳

1分7秒8のキーファ、ヴアンデウエーの來朝はなかつたが新人ブランチ、ドライステールニ及びセアの三選手共いづれも1分11秒で泳いでゐるから最近不振の日本は苦戰だ、百米1分9秒二百米2分33秒（長水路世界新記錄）を出した吉田も過日の豫選では1分11秒6とは些か心細い、豫選では明が1分11秒8、清川、兒島が1分12秒臺河津、山田が1分13秒臺とはロスアンゼルス當時を顧みて寂寥の感がする、全敗するやうなこともあるまいが有利に豫想しても3對3、4對2とみて置かう

二百米背泳

吉田が2分35秒2の好記錄を過日の豫選で作つてゐるからまづ一着は不動、銓衡されなかつた山田が2分38秒4、河津が2分38秒8、3對3より惡くは譲歩せないとみる

三百米混繼泳

吉田、小池、遊佐に對するドライステールニ、ヒギンス、フイックの對陣と見る米軍は遠征の途次3分23秒5を出してゐるが吉田1分11秒、小池1分14秒、遊佐58秒として3分23秒となるからまづ吉田が不調とならない限りは勝味はある3對0

四百米繼泳

遊佐、平野、新井他一名などに對してメデイカ、リンデグレン、ギルフラ、フイックの編成で米軍は來朝の途次桑港のフライシャツカー・プールで4分3秒1を出してゐるが上記の日本チームでまづ3分58秒臺に間違ひあるまいからこれも勝味はあると云へる、3對0だが0對3と逆轉の危險性はある

八百米繼泳

遊佐、石原田、平野に2分17秒臺のスプリンター群から起用すれば過日の豫選の調子で9分4秒となる、メデイカ、フラナガン、マシオニス、ギルフラで編成の米軍は來朝の途次ロサンゼルスの招待競技で9分2秒3を出してゐるから輕視はできないどうかすると0對3の危險性が潜む

×　×

以上を通覽して參考迄に甚だ近眼的な數字を無理に擧げてみると

種目	米國	日本
百米自由型	4	2
二百米自由型	3	3
四百米自由型	2	4
八百米自由型	2	4
千五百米自由型	2	4
百米平泳	1	5
二百米平泳	1	5
百米背泳	4	2
二百米背泳	3	3
三百米混繼泳	0	3
四百米繼泳	3	0
八百米繼泳	3	0
	28	35

で日本の優勢なることは動かないところだ

×　×

ところでこれをオリムピック式になると上記の豫想では日本二百米、四百米、八百米、千五百米の各自由型、百米、二百米平泳、二百米背泳、三百米混繼泳の八種目の選手權、米國に百米自由型、百米背泳、四百米繼泳、八百米繼泳の四選手權といふことになるが、ベルリン・オリムピック再制覇を企圖する「水上日本」としては四百米自由型、千五百米自由型、二百米平泳の三選手權を得る實勢力をもつだけといふことになつて心細い百米自由型、百米背泳、八百米繼泳の三選手權をアメリカに奪られたら稱號は誠に怪しくなつてくる

（笹盛治平）